臺灣日日新報 夕刊
二月十日
夕刊定價一部二錢

動亂の廣東省

要人香港へ逃避

博羅に匪賊蜂起

【香港九日發同盟】廣東クーデターの結果省政府要人にして吳鐵城派たる政客數名は事件發生以來相踵いで當地に避難し來り廣東の形勢を注視しつつあるが目下の形勢ではこれ等逃亡者は何日歸廣し得るか豫想し得ぬ狀態にあり廣東省内の形勢依然として樂觀を許さざるものがある、省政府當局では極力地方の動搖防止に力を注いでゐるがこれに反し今回の事件と呼應してか最近惠州西北方博羅一帶の住民にして匪賊化するもの續出し現に電話線の切斷その他自動車襲撃事件等頻々として發生してゐる有樣である、之がため廣東、惠州間の交通は全く不通狀態に陷つた

内訌愈よ激化す

要人の疑心暗鬼深刻

互に探索逮捕に狂奔

【香港十日發】共産勢力の浸潤、陳銘樞、陳濟棠系の暗躍、廣東軍管區司令の地位の爭奪その他交錯せる事情に因り内燃し來つた廣東要人間の内訌は今次の動亂に依つて頓に激化し特に余漢謀、吳鐵城、曾養甫の三派間の疑心暗鬼深刻となり互ひに相手方派の探索逮捕に狂奔して益々軋轢を深めてゐる、又信ずべき筋の消息に依れば虎門要塞の營長陳某は今次の廣東動亂に際し某派に策應し反旗を飜へしたりとて遂に捕へられ廣東に送られたが同營長の逮捕を繞つて同要塞の内部は極めて不穩なる情勢にあり重大危機に直面してゐる

鼎の湧くが如き騷ぎ

政府怨嗟の聲高まる

【香港十日發】今次の事變のため上海方面から廣東方面へ避難した者は今日まで既に數千名の多きに達し日本軍の廣東爆擊クーデター騷ぎ等で同市は鼎の湧くやうな有樣である、避難民の方は省政府の懸命の努力で既に家屋やバラックの新設で漸く收容の方だけは片がついたが寢具、食料等補給の方法なく又病人も續出の有樣なので之には省政府も頭を惱ましてゐるやうだ何れこれ等の手當が出來るやうになるには茲數ケ月を要すべくそれも抗戰の狀態では望みが薄いので何時までこんな狀態が續くのやらと民衆は政府の長期抗戰に對し怨嗟の聲を放つてゐる、省政府としても該クーデターに鑑みその再發を恐れて時局の鎭靜を標榜し民衆の鎭撫に狂奔してゐる

千三百名を大量逮捕

戎克底から武器發見

クーデター計畫判然

【香港九日發同盟】當地モーニング・ポスト紙特派員特電に依れば三日の廣東クーデター計畫發覺の原因は廣東の警察當局が該一味の氏名を記した名簿が發見されたためである、右名簿には名前の外に報償が附されて居り右二千名の内今日までに逮捕された者實に千三百名に上り其他はまだ逮捕されて居らぬ、更に右叛亂に使用された武器は去る二日一艘の大型ジャンクが珠江を航行し廣州西方に到着した際陸軍が積んでゐるのを不審に思ひ取調べた結果右ジャンクの船底から多數の武器が發見されたものである、叛亂者は何れも無頼漢に豫め金を與へて買收し官廳の襲撃を目的としたものである、同市内の戒嚴令は未だ撤去せらるるに至らず省政府前の要所には鐵條網を張り兵士が警戒してゐる

憲法發布記念式典

上奏案文を可決

けふの貴院本會議

【東京十日發同盟】十日の貴族院本會議は午前十一時開會先づ松平議長より十一日の憲法發布五十年記念式典に際し院議をもつて上奏文を奉呈すべき旨を諮れば全會一致賛成し議長は更に議員の同意を求めて議長の手許において起草せる上奏案文を朗讀の上再び起立に諮るに滿場一致可決、次で日程を變更し一、兵役法中改正法律案(政府提出)を上程杉山陸相より提案理由を説明し質疑なく十五名の特別委員附託、次で日程第一の國務大臣の演說に關する件の質問に入り田中館愛橘氏(無所屬)登壇、例のローマ字論を繰返し近衞首相、石井文部省國語局長より夫々答へ次で三室戸敬光子(研究)登壇、帝人事件に關する司法當局の責任を論じ、近衞首相より

司法制度の運用については從來種々問題があり甚だ遺憾に思ふ今後はこれが運用に十分注意したい

と答辯、次で前回三室戸敬光子よりの田中耕太郎帝大教授に關する質問に答へるため木戸文相登壇、調査の結果既に本人より自發的に絶版してゐる

今後は十分遺憾なきを期する國體の明徴を徹底せしめることに就ては大に努めるつもりである

これにて國務大臣の演說に對する質問全部を終了し午後零時十五分散會

新政權の成立まで

敵産を軍事管理

第三國への名義變更認めず

【上海九日發同盟】帝國政府は今次事變發生以來不斷に國民政府の反省を求め和平解決に努めても軍の作戰上眞に已むを得ないもの以外にはこれに觸れず寧ろこれを保全して來たにも拘らず國民政府は更に反省の色を示さず益々抗戰を續けるので茲に從來の逡巡的方針を一擲して積極的に國民政府關係の財産を軍の管理下に置く必要あるので九日既報の通り陸海軍當局は該決して敵産處理に關する態度を明かにするに至つたものである、即ち今後中支方面に帝國と眞に提携し得る新政權の成立を見るまでは中支方面占領地域一帶に所在する國民政府及び地方政府或は軍閥の所有にかかる銀行、會社、工場、鑛山等の如きあらゆる動産不動産更に國民政府要人其他抗日主要人物の所有財産にかかる物件は總て軍事上の管理下に必要なる保全を講ずることになつたのである、而してこれ等の敵産中には特に事變發生後第三國の個人又は團體に名義が變更されたものも少くない模樣であるが軍としては斯る名義變更は其の政府目當の關知せざるものと認めてをり今後も第三國が日本側の眞意を正解して敵産處理に對し協力を與へる事を期待してゐる

英は依然北京に大使館を留む

外務次官下院で答辯

【ロンドン九日發同盟】英國下院において九日勞働黨議員ジャッカー氏から英國政府は今後北京に外交代表を殘る心算か、若し然れば政府は如何なる訓令を發するかとの質問に對しクランボーン外務次官は文書を以て左の如く答弁した

英國は依然大使館を北京に留め書記官に事務を代行させてゐる政府は同書記官に對し國民政府以外の政府の承認を暗示するが如き行爲は避けるやう訓令した

ブルーノ大尉

近く日本訪問

【リオデジヤネロ九日發本社特電】ムッソリーニ伊首相の御曹子ブルーノ大尉は今回イタリーブラジル連絡編隊大飛行を始め度重なる航空上の功績により九日附で大尉に昇進同日編隊飛行に參加した他の將校と共にブラジル政府より南十字星勳章を授與された近く日本訪問の希望を胸に收めて九日午後四時イタリー汽船ネプリニア號で歸國の途についたブルーノ大尉は出發に際し同盟記者に對し左の如く抱負を語つた

愈々憧れの日本訪問を實現する事になりました、但し出發期日その他具體的な事は歸國の上でなければ判りません日本の皆樣に宜敷くお傳へ下さい

米、極東で行動せば

英國は援助せん

英國側から放送さる

【ロンドン九日發同盟】英國國際聯盟協會長ギルバート・マレー氏は九日午後ナショナル・リベラル倶樂部において一場の演說を試み英米兩國の提携強化の必要を力說したが就中戰爭勃發の場合英國は米國援助に乘出す用意ある旨言明して注目を惹いた、マレー氏の演說要旨左の如し

吾々英國人は米國が日本の對支進出に對し行動を起した場合直ちに米國を援助する用意がある英國政府は既に此點につき米國政府に保障を與へたがこの事實は秘密に附されてゐるため英國人は勿論米國人も大部分はこれを知らず且つ信じやうともしない

事實無根

ハル長官否定

【ワシントン九日發同盟】ハル國務長官は九日新聞記者團との會見において英國國際聯盟協會長マレー氏の演說を一笑に附し左の如く語つた

昨今外交政策に就いてまで無責任な言辞を弄する者が多く世間を騷がせて困るがこれらの人達は自ら外交政策を云々しながら其實何を言つてゐるのかよく判つてゐないのだ、英米兩國政府が極東紛争に就き相互援助の取極を行つた事實は全くない

佛國の軍備擴張計畫

四十億法の追加豫算

議會提出に決定

【パリ九日發同盟】列國の軍備擴充計畫に對處しフランス政府も目下對策確立に苦慮してゐる模樣であるが、九日A・P通信パリ支局が消息通筋から得た情報に依ればダラディエ國防相は遲くも今週末までに千九百三十八年度追加豫算として四十億法の國防豫算を議會に提出することになつたと言はれる、千九百三十八年度フランス國防豫算二百二十億法は既に議會の承認を得てゐるがこの追加豫算の要求でフランスの國防豫算は約二割增額となる譯である、追加豫算は三萬五千噸主力艦二隻の即時起工費、軍用機一千台の製作費並に陸軍機械化の費用に充當される筈であるが更に國防省の意圖する國防充實計畫として傳へられる所左の通り

一、佛領アルヂエリア、メルセルケビールに目下建設中の新海軍根據地の竣工を促進する

一、地中海が敵國の手中に陷した場合佛國とアフリカ植民地との聯絡の航路を確保するため大西洋に面する佛領モロッコのアガディールに海軍根據地を建設する

一、佛領モロッコの大西洋岸よりアルヂエリアを横斷してイタリー領リビアに對するチュニスに至る戰用道路を新設する

尚軍事專門家の計算に依れば本年初頭に於けるフランス空軍能力は二千百台でドイツの二千六百台に比すれば著しい劣勢にあるが今度の軍用機一千台增加計畫が實現すれば經常費に依る増加と合せフランスの第一線軍用機は千九百三十八年末において三千四百台、千九百三十九年末には四千台に達するだらうと豫想される

極秘裡に折衝

英國皇帝の御訪佛

印度御訪問は延期されて

【ロンドン八日發同盟】來る六月下旬英國皇帝ジョージ六世陛下のフランス御訪問は今週始めよりバッキンガム宮殿と駐英フランス大使との間に極秘裡に折衝が進められてゐたものであるが、七日夕刻に至るまで外部には一切知られてなかつた、この公式發表は開會中の英國議會でも少なからぬセンセーションを起してゐる、然し議員連は何れも今回の御訪佛は英佛兩國が共同の理想を抱擁することを表示するものであり、又英佛兩國の和親協約に貢献する所が少くないだらうと異口同音にこの御決定を歡迎してゐる、尚ジョージ六世陛下には今年中に印度御訪問の御豫定であつたがアヂアス通信社ロンドン支局の報道に依ると英國政府は國際情勢惡化の折柄長期に亘る印度御訪問は時宜に適せぬものとして延期を奏請しその代りとして近く英國皇帝は御即位後事情が許せば外國元首を御訪問のため海外御巡行に行かれる豫定となつて居るが、今回の御訪佛もこの僥倖に從はれたものであるが消息通筋では目下の所フランスの外ベルギーに御立寄になることはあらうが蘭國御訪問は全然考慮の餘地はあるまいと見られてゐる

傷痍軍人職業

教育學校を開設

厚生省から追加豫算

【東京十日發同盟】厚生省では傷痍軍人保護對策の一として職業再教育問題について研究中のところこの程成案を得たので昭和十三年度追加豫算として目下大藏省と折衝中である、厚生省案に依ると國立の傷痍軍人職業教育學校は東京、大阪、名古屋の三ケ所に開設經費五、六百萬円を以て戰傷勇士の中比較的重傷者は全國から全部この三ケ所に收容して整形外科的治療を行つた後教育し產業界に送り込まうと云ふのである、尚この他輕傷者に對しては全國各府縣の委託に應じて各々補助金を下附し各府縣立の工業學校、醫學校に職業再教育施設を新設附設して完璧を期するといふのである

日本エタニット パイプ北支進出

【東京十日發同盟】日本エタニットパイプでは北支進出の方策の下に日支合弁或は獨自の資本金二百萬円拂込濟の子會社を設立することに決定した、工場[illegible]

上旬貿易

【東京十日發同盟】大藏省發表二月上旬に於ける外國貿易概況は左の如し(單位千円)

輸出	六九、七六七
輸入	六七、七八二
合計	一三六、五四九
出超	一、九八五
[illegible]	三六、七七七

山東經濟開發

神鞭常孝氏を顧問に招聘

【東京十日發同盟】山東省方面に於ける經濟的建設工作遂行上内地財界から經濟顧問を招聘する事になり關係當局において人選中のところ昭和製鋼取締役神鞭常孝氏に決定、氏は近く青島に赴く筈

殖産局長中南部へ

田端殖産局長は中南部の産業視察及び台灣拓殖會社嘉義工場落成式臨場のため衞藤屬隨伴十一日より左記日程により出張

十一日 臺北午後一時七分發、臺南市着午後六時

十二日 臺南午前八時發、嘉義午前十時二十八分着(落成式臨場)

十三日 嘉義午前九時發、虎尾午前十時着(虎尾郡、移民村視察)

十四日 斗南午前一時二十七分發、臺北着午前八時六分

人事

▲松田光治氏(府專務官) 内務省主催の思想講習會に出席の為十日大和丸で上京、來月初旬歸任の豫定

▲杉原佐一氏(杉原産業社長) 九日高雄より來北

▲小野田正榮氏([illegible]) 九日來北(鐵道ホテル)

▲宇野木忠氏(臺灣カストル殖産專務) 十日吉野丸歸京

▲武智直道氏(臺灣製糖社長) 各工場一巡、十一日午後の急行にて埔里より來北(吾妻十四日高砂丸にて歸京)

▲加藤恭平氏(拓殖社長) 十日内地より歸臺

▲大澤本社主筆 十日内地より歸社

▲坂本素魯哉氏(彰銀頭取) 十日臺中へ歸る

▲槇有恒氏(國策紙務部長) 九日來北(吾妻)

▲清水正雄氏(明治製糖東京倉庫長、農學博士) 十日新竹へ往復

▲丸野唯一氏(臺北製糖所長) 九日夜行にて橋子頭へ、所長會議に出席十一日朝歸北

▲天野登男氏(臺灣工務部長) 十日新營へ歸る

▲松村俊三郎氏(昭和商會社長) 九日南部より來北十日大和丸にて歸神

無絃琴

★國民精神總動員の講演に全島を行脚した貴族院議員長岡隆一郎君は、半月餘の日程のうちに阿里山やら東部も視察して、台灣知識を仕込んで行つたらしいが、名にし負う酒徒のガソリン、ガソリンと呼んで、そのガソリンが無くては、機關が動かぬこと自動車と同じなので、これだけは絶やさぬらしいが、併し頭は確かりしたもの、おまけに却々勉強家、阿里山に案内した今田營林所庶務課長が、前晩に施業計畫書類を渡して置くと、翌朝は早く起きて之を讀了しちやんと頭に入れ、現業地では專門の技師の說明を求めると云つた風なのには、今田課長もすつかり感服させられたらしい▲併し新竹で舊知の台灣瓦斯會社長鄭鴻源君の訪問を受けた際は、同氏が前滿洲國大使謝介石氏と姻戚關係にあるのを、許丙氏との關係と間違へて、許丙君世室の喪くなつたお悔やみを述べたりしてゐるのを、赤堀知事夫人から訂正されて頭を掻いてゐる所を、平田男爵伯の娘で賢夫人の譽れ高い夫人から危ふく救けられたといふ▲又た台銀の支店課にゐる竹内綏次君は昭和八年に台銀へ入行する時にも長岡氏の世話になり一昨年十一月結婚する時にも長岡氏が媒酌人となつてゐるが、竹内君は嘗て東大在学中に野球チームに加はつてゐたことがある。此の時代に長岡氏は能く野球選手としての品位を保てと訓戒したものださうだが、その時代と相變らぬ[illegible]家で雄弁家、座談にも[illegible]を打つものがあり、訪問された客地の[illegible]や教員が氏の訪問の言葉に近いたといふのも當然だらう。

その日その日

○

橋は假橋でも、北、中支に懸る日獨防共の親善は、黄河を貫いた鐵橋を、堂々と渡つてゐる

○

我が皇軍に、地方士民軍、續々の投降、西から南にかけては、廣東省のクーデターごつこ

○

[illegible]

○

珠江の水は、内訌の血で赤くなり、黄河の方は、共産黨の預金で、これも眞ッ赤になりつつある

○

有り餘りもせぬフランスが、有り餘る國費に、軍備擴張の散財、いよいよ全ヨーロッパの軍事化

○

傷痍軍人への職業再教育、その再出發とともに、これにはどれだけ力を入れても、入れ過ぎるといふ事はない

愛情の一群 (42)

村山知義 作

伊東顯 畫

病む人あり (八)

「ふうむ。あんた、それ負け惜みぢやないの?――負け惜みでなく、さう思へるの?」

「負け惜みだつたら、ずゐぶん辛いだらうね。だが、私はちつとも辛くないもの。ただ私の辛いのは、あれだけのことを知るのに授業料があんまり大き過ぎたつてこと。だけど、それも、いい經驗だと思ふことだつてできるしね。男ツてものについても、いろいろわかつたものね。ブッかつて見なくちやわからないことがね」

「まあ、あんた、變つてるわ。私なんか、とてもそんな風には思へないわ。好きな男でなくたつて、自分をそんな風にして棄てたら、口惜くつて、口惜くつて、生かしちや置けないと思ふわ」

「だけど、それは、こつちの人選が惡いんぢやないか。今度ツから

私は、あんな無智蒙昧でない安全な人か、それでなければ、本當に尊敬できる人を選ぶわ」

「私なんか初めつから、さういふ人を選ぶ」

「ところがそんな人になかなか無いからね。何年先になつたらブツかれるかわかんない。あんたそれまで我慢してられんの?」

「失望しちやうわ。あんた見たいな助平と望ふわよ」

「熊田みたいた無智蒙昧な人間を道具に使ふんならこの位の被害で濟むけど、もしあんな男に惚れたら、飛んでもないことになるから。氣をつけなさいよ」

夜中雜談を引つ張り合ひして何度か眠りを遠くしながら、次の日、二人は十時過ぎてやつと目がさめた。

その日である。たうとう眞道が熊田に話し掛けたのは。

最後のヴアライエテイーの始まる

「熊田君――今晩、どうです――一ぱい、附き合つて貰へんですかなア」

と[illegible]申した。

「うん、そりや、附き合つてもいいですが、どこでですかね?」

「河内屋はいかがです?」

「いやア、あそこはいかん? 人間の呑める酒ぢやアない。――かうツと、どうせ呑むなら夜明しのケトバシ屋(馬肉屋のこと)へ行かう。林久――知つてるでしよ?」

「おう、知つとる、知つとる」

「馬賣ノタメ、馬匹拂底ニツキ、當分ノウチ、値上ゲ仕リ候」

と書いた紙の下に、差しですわつて、眞赤な馬肉を味噌と一緒に煮ながら、なるほど、河内屋よりはうまい酒を、眞道は味つた。

流行に後いた握飯もシベリアも出すことははばかられた。

だいたい、アルコールが適度にまはつたと見たところで、眞道はポケットから小さな木の箱を出した。

「から云ふのを見たことありますか?」

拔目のない熊田は三人組よりも先に、手製の引出しの中から出して見てしまつてゐたが

「さあ、一向わかりませんな。見當つきませんな」

眞道はまはりを見廻し、兩手で包みかくすやうにしながら、蓋をあけて中のものを出した。

「どうです、珍らしいものでせう。引つくり返してごらんなさい」

引つくり返して見た熊田は、何の感興も起らぬ顏で突つ返した。

「よくある奴ですな、春畫などころが取り柄ですかな」

眞道はこの夜に取つては貴重な財産をもし熊田が興味を起しさへするなら、進呈するつもりでゐたが、アテがはづれてガッカリした。

(近代人と云ふ奴は、なるほど、もう、こんなものでは何の刺戟も感じないのだらう。もつと强烈な刺戟に日夜ひたつてゐるのだらうから)

眞道はさう思つて、種を變へて、次にどうすべきか、と頭を[illegible]

銘酒 楓白鹿

喘息と鎭咳に

Ⓟ マルピー エフェドリン「ナガヰ」

醫學博士 藥學博士 ドクトル 長井長義氏 創製

喘息、鎭咳劑として發作の豫防鎭靜、苦悶消退等の諸點に對して良く本劑は其の效果を發すのみならず治療上極めて容易に投與の利便があり且持續的なる作用を有す、而して長期に亙る服用も何等の胃腸障碍なきためエフェドリン「ナガヰ」に因る滿足感は服用者のみが享受する利點なり

適應症 喘息、一般咳嗽 氣管支加答兒、百日咳、夜尿症 蕁麻疹、盜汗

包裝 一〇錠 二〇錠 五〇錠 一〇〇錠 五〇〇錠 粉末 散劑 注射液アリ

類似品あり御求めの節は必ずⓅの印とエフェドリン「ナガヰ」の文字に御注意の上御指定を乞ふ

製造元 大日本製藥株式會社 大阪道修町三 東京本町二

發賣元 株式會社 武田長兵衞商店

發賣元 株式會社 小西新兵衞商店

(全國到る處の藥店にあり)

約二萬の地方軍が 一纏めに歸順
近く皇民軍として匪賊討伐

【石家莊九日發同盟】河北省南部の地方土民軍は舊臘來相踵いで我軍に歸順しつゝあつたがこの程臨清(山東省西部省境)附近に蟠踞する約二萬の地方軍が一纏めに歸順を申出て來た、隊長は最近まで宋哲元の軍事參議で以前張宗昌時代には第一師長までした蔡倍德であるが、宋哲元の慘憺たる敗北と目前に見る我軍の宣撫狀況に翻然その非を悟り遂に意を決し部下諸共石家莊の我軍へ歸順を申出で〇〇部隊長の訓示に蔡は感激して新政府と皇軍に忠誠を誓ひ近く地元に歸り部下に號令して『第一皇民軍』(皇軍に協力する軍隊の意)を組織し直ちに匪賊討伐に着手すると言つてゐるが事變以來初めての大量歸順である

黃河の假鐵橋竣工 あす開通式を擧行
天津濟南間の大動脈復活す

【濟南九日發同盟】無殘な巨體を横たへてゐる津浦線黃河鐵橋の下流百米に新年以來皇軍が架橋中であつた津浦線假鐵橋は九日午後三時完成し運轉試驗も上々で退却支那軍に切斷された天津濟南間の大動脈は茲に五十七日振りに復活を見るに至つた同鐵橋は全長二百五十米幅七米で二十二米の木杭を十米も地下に打込むと云ふ難工事を[illegible]寒風を冒し晝夜兼行これを竣工して久村部隊及び滿鐵社員の努力は驚異的なものである尚十一日紀元節の佳節を期して開通式を擧行し初列車を運轉する豫定である一方膠濟線の旅設も十日完了全線開通の豫定である

鄭州に將領を集め 軍事會議を開催
敗戰の蔣が最後のあがき

【天津九日發同盟】當地に達した情報に據れば蔣介石一派は隴海線敗戰の結果生じた反戰的空氣を挽回すべく本月三、四兩日鄭州に宋哲元、石友三、万福麟、湯恩伯等約三十名の將領を招集して士氣を鼓舞激勵すると共に若干の部署變更を行つた模樣で專らゲリラ戰術に依る後方擾亂に重點を置く事となつたと云はれる

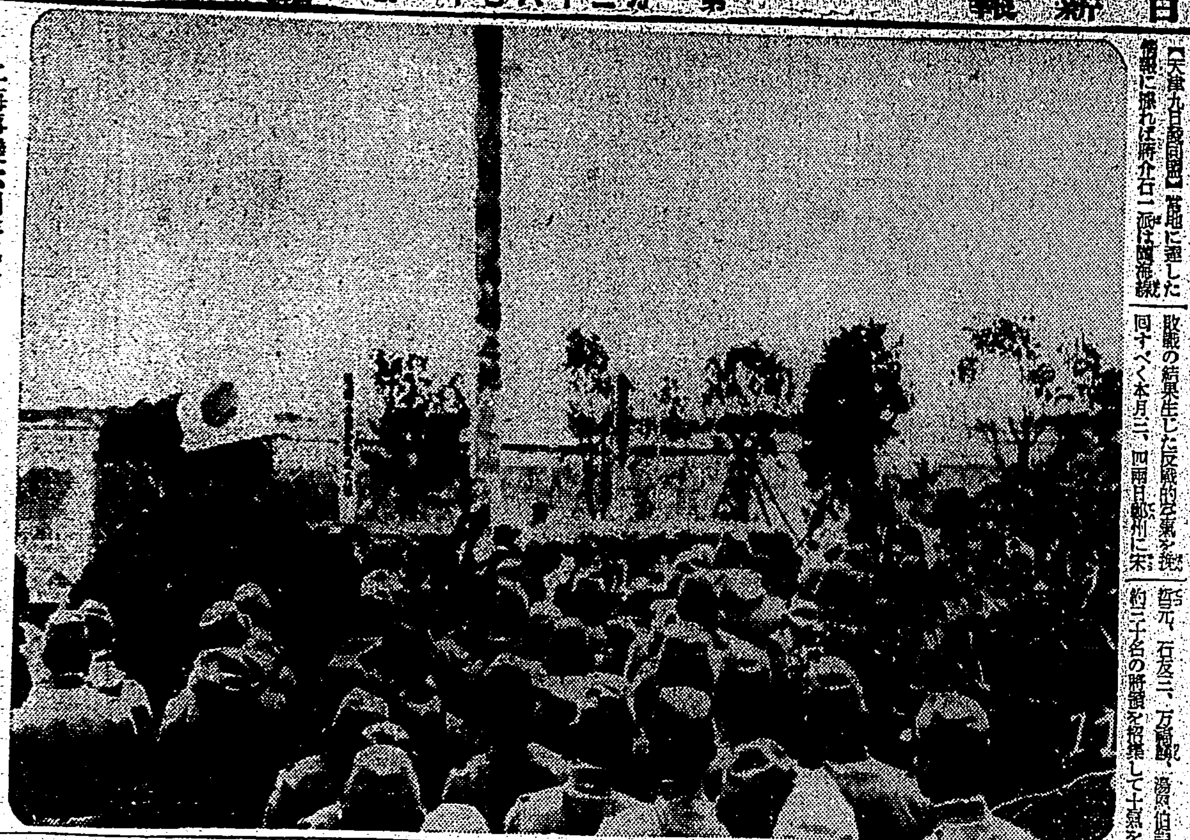
上海事變六周年記念日を迎へて行はれた爆彈三勇士慰靈祭(三日廟行鎭にて) 陸軍省許可濟

高砂丸が入港

【基隆電話】在京二ケ月の加藤台北高商校長、定例來台の國體講習會講師大妻女史を始め新任台灣軍金子法務部長、加藤日本國民高等學校長、京大中村教授、堀内赤十字病院長、本社大澤主筆等の諸氏を乘せた高砂丸は十日正午吹き降りの雨を衝いて基隆に入港した

加藤校長談 八年振りで文教局から招聘されて草山で開かれる農村青年教育指導者講習會に講師としてやつて來たのであつて農村經營の實際的方面にも又精神方面にも入つてゆく私は筧先生の教へを受けたもので神ながらの道、即ち日本精神の立場から出發してお話をするのである

戰鬪參加を拒む
支那軍の外人飛行士

【北京九日發本社特電】今次事變に多數の外人が支那空軍に參加した事は周知の事實であるが、最近某方面の調査によれば支那軍參加の外人志願兵數は約五百名で英、米、佛、ソ聯人が多い、而してその九割迄は飛行士で年齢は二十歳より三十九歳の間である、待遇は極めてよく日本機一機を落せば賞金五千米弗乃至二万弗を與へられ負傷した場合は特別の手當を支給されて居た、併し支那側の敗戰以來外人志願者も次第に減り危險な戰鬪參加を拒むやうになつて來たと云はる

第一回全國書道展開く

(寫眞は會場の一部) 台灣書道會主催の第一回全國書道展は既報の如く十日より台北市旭町教育會館に於て賑々しく開催された出品作品には時局色に彩られたものが多數あり相當に觀賞され得るものがあると云はれてゐる尚十一日中には授賞者が決定し同展終了後夫々知事賞、市尹賞の賞狀及金銀銅牌が授與される事になつてゐる

眺向きの快走日和に 國產試驗車壯途へ
盛んな歡送裡に高雄を出發

【高雄にて謝倉特派員發】待たるる十日は遂に來た國產愛用の徹底化と燃料問題の再認識を期して本社が催せる空前の壯擧國產自動車ガソリン消費試驗の日を迎へ此處黑潮うづまく南端の良港高雄は北部地方のモーンスンもものかはと今日は朝からよい天氣、空も山も海も鮮かに澄みそれに高雄としては珍らしくも一沫の冷氣が漂ひ全く以てお誂へ向きの試驗走行日和である、起點として晴のスタートを切る堀江町の本社支局前は大看板、大ポスターや万國旗に飾られ さらぬだに繁華な高雄銀座がひときは際立つた賑はひを呈してゐる壯途をこの日の壯擧を見んものと市民多數が朝早くから陸々と詰めかけ同七時五十分には高橋高雄州警務部長、宗藤[illegible]、森州保安課長、瓦林署長、近藤高雄州自動車運轉常務、中島本社支局長以下支局員外主なる官民多數が參集その中に顯爽たる白色の車體に 黑で大きく「台灣日日新報社」と塗つた晴の試驗車トラックは運轉手二名を載せ二台の隨行車と共に出發點につきエンジン試驗の爆音も高らかに四方を壓しこれより走破せんとする高雄台北間四百四十五粁を前から吞んでかかつてゐる、斯くて正午前八時走行員並に來賓一同は支局内に集りビールをぬいて壯途を祝した後同八時十分本社前側上田企畫部長、謝倉記者、有馬高農校師、港局松木技師、台灣國產自動車會松尾代人、同社本社から驗せ參じた 加藤、島津兩氏

一時間四十五分で 高雄臺南間を走破
へ……一路嘉義へ向ふ

【臺南にて謝倉特派員發】[illegible]

漸く目醒めて來た シャム在住の華僑
蔣のカラクリを知り排日も下火

【香港十日發】シャム方面における華僑に對しては今も猶蔣系、香港辺から宣傳員が入込み賣與示亡人一行等も押掛けて行つて相變らず逆宣傳と煽動をやつてゐる模樣であるが如何に糊塗した處で眞實は永く包むに由なく今日にかてはシャムから新嘉坡に亙る一帶の華僑等には大敗に大敗を續け最後の關頭に陷つた國民政府の窮狀が漸く知れ渡り蔣政權の惜むべからざるとその宣傳を眞に受けて排日することの危險と不利益なることを悟つたもの如く一時の狂奔振りに比べて大部靜かとなり一部には反蔣氣分強く北支新政權謳歌の風潮さへ看取し得るに至つた

國婦新竹分會
あす發會式

【新竹電話】新竹分會では十一日午後二時より公會堂に於て大日本國防婦人會新竹分會結成式を擧行する運びに至つたが終了後台灣軍司令部荒木中佐の講演がある

けふ基隆港内で大さわぎ
木材筏が流出し

【基隆電話】[illegible]

優良街庄及び地方行政の功勞者
あす自治協會で表彰

台灣地方自治協會では紀元の佳節に當り納稅成績及び衞生、敎育、衞生等の施設に於て他街庄の模範たる左記優良街庄及多年地方行政に盡瘁した功勞者の表彰を行ひ表彰狀及記念品を夫々各州廳より傳達する事になつた

[illegible]

十四錢の新切手
紀元節に賣出し

新發賣の新切手の一たる十四錢の郵便切手は遞信省より去る七日[illegible]當に入荷したので[illegible]十一日紀元節當日より全島一齊に賣出すことになつた、圖案は[illegible]

太田胃散
實質本位
盛んに賣れてゐる胃腸藥
本舖 東京 太田信義藥房

花柳病の清掃に 豫防法を根本的改正
夫婦の間にも適用

【東京九日發本社特電】厚生省では國民病となつて居る花柳病を日本から清掃する爲め花柳病豫防法の改正を行ふべく準備を開始した、現行法は賣笑婦又は賣笑を媒介する者を對象として花柳病に罹つて居るのを知つて賣笑する者に對しては三月以下の懲役花柳病に罹つて居るのを知り乍ら賣笑を斡旋した者に對しては六月以下の懲役又は五百圓以下の罰金に處して居るそれが今度の改正法では廣く全國民を對象とし男も女も花柳病に罹つて居るのを知り乍ら相手に傳染させた場合は一種の傷害と認めて夫婦間と雖も親告罪として處斷するものである處罰の程度は一年以下の懲役又は一千圓以下の罰金となるらしく是を來議會に提案する意向だが急を要するので花柳病診斷所を全國に新設しその經費を今議會に追加要求として提出する事となつた

上海へ進出すべし
臺灣の人々は大いに 高田長沙丸船長の談

【基隆電話】明朝上海からの復航第一船である商船上海航路長沙丸は十日午前九時基隆に入港した、船客は僅に八名、知名者は駒東顯道氏一人、高田船長は次の如く語つてゐた

上海は目下盛んに復興作業中で大阪商人も多數入りこんでゐると共に別に上海そのものの情勢に就ては變つたことはない、上海の人は臺灣のことをよく知つてないが距離は近いし臺灣からもつとどんどん出掛けなくてはならない

この時厚東少將も口を入れて船長は

臺灣人士の上海進出を極力進めて旅館、料理屋その他一時的のものではなく大資本を擁して根據ある仕事に就くべきであり、爲替管理法や旅券等のむつかしい法律上の障害を除去にかけず大いに臺灣の元氣を示すべきであると語つてゐた

高雄臺南間で 三ガロン消費

(臺南にて謝倉特派員發)高雄、台南間九〇・二キロに對するガソリン消費量は三ガロンでその詳細次の通り

[illegible]

深堀大尉の供養祭

[illegible]北市城内分室では往年中央山脈横斷踏査隊として踏査中に遭難した深堀大尉一行十四名の供養祭を十一日正午から東門町曹洞宗[illegible]

雜木燒拂ひから 十七名の燒死傷者
大分縣蒲江の椿事

【福岡九日發本社特電】八日午前九時大分縣南海部郡蒲江町有林の雜木燒拂の爲め消防手青年團員等八十名が火入れをした所强風の爲め見る〳〵中に猛火となり燃え廣がつて山上で作業中の十七名は火焰に包まれ逃げ場を失ひ燒死七、瀕死六、重傷四を出し午後四時鎭火した、舊正月の屠蘇の香失せぬ同町は未曾有の椿事に悲愁に包まれてゐる

蕃地授產擔任巡 查講習會

台北州理蕃課では州下文山郡蕃地の三郡の警察蕃擔任巡査二十七名を集め來る十五日から十九日まで五日間羅東郡カンケイ指導農園に於て蕃地授產擔任巡查講習會を開催する、講師は州勸業課大橋技手、三宅技師、寮兼州理蕃課長、蕃務局技手、松本技手、渡邊巡査部長の諸氏である

青年團長會議

台北市聯合青年團長會議は九日午後二時から市役所會議室に於て開催團長二十一名出席の上、最近時局に處する樣に各自が團員の教養に努むるところあつた、二十八日迄に市に於ける事務其他を申し合せ同五時散會した

瑞兆か時期外れの鷗の大群

【基隆電話】二月中旬頃より基隆港内に五十羽、百羽と云ふ夥しい數の鷗が入り込み毎日群をなして港内を飛びまはり餌をあさつてゐるが、鷗の基隆港内に入り込むのは夏分沖が時化て避難して來るのと春前小さな魚の群が岸近くに來るのを追つて入り込む位のものでさして珍らしい事ではないとは云へ大低數日にして去り、かくの如く大群が長期間滯在してゐるのは全く始めての現象である今は勿論沖は時化模樣でなく魚の入り込む時期でもあるが、それにしても一寸樣子の違つたものが感ぜられ話題の一つになつてゐる、水產の專門家にきいても理由はわからない

泥棒が少年スリ團長か恐喝

【基隆電話】[illegible]

大崙尾山へ登山

台北市では國民精神總動員强調週間第二日の國民心身鍛錬の日、十二日は市主催で大崙尾山へ市民大衆登山を決行する 當日は午前九時明治橋畔に集合の上、臺灣神社に參拜し直ちに北勢溪を經て大崙尾山へ向ひ歸路は劍潭山を經て內湖に歸る全行程約十一粁(三里弱)で婦女子にも無理のないコースだから一家族打揃つての參加を希望して居る、向費用は約十二錢程度弁當は各自持參、團體參加希望の向は一應市敎育課に申出る事 當日雨天の際は中止

スパイ戰線を衝く
本紙讀者に優待券 本夕刊に添付

本社では讀者優待のため十一日から六日間國際館に於て公開される「スパイ戰線を衝く」その他の映畫公開に當り特別優待券を本夕刊に添付市內讀者に配布した

別に境内の記念碑前にて執行するので一般多數市民の參列を希望する由(當日降雨の場合は本堂內にて執行)

臺北高校音樂演奏會 臺北高等學校音樂部主催に依る第十回演奏會は二月十二日(土曜日)午後八時より同校講堂にて開催されるが演奏曲目は誠に壯快なものばかりでモツアルト作「フルート協奏曲」第二番をトップに全部で八曲目の管絃樂が演奏される、會合場内へは紙又は草履にて入場されたしと

曹洞宗別院豐川稻荷祭 東門町曹洞宗別院では十一日午前十時から同別院に奉安の豐川稻荷祭を執行し奉納角力が擧行される由

今晩の映畫
◆大世界館 晝十二時半上映
1 國日ニュース 午後三時〇分
2 日本一の殿様 二時九分
3 南風の丘 八時三分
4 君と踊れば 九時五五分
◆芳乃館 晝十二時半上映
1 國日大毎ニュース 午後三時〇分
2 變化如來 七時三分
3 支那事變國防の戰 八時四分
◆國際館 晝十二時半上映
1 國日ニュース特報 午後三時〇分
2 戰士の道 四時二分
3 八丁荒太郎 八時三分
4 母よ安らかに 九時五分
◆新世界館 晝十二時半上映
1 秋月搴人 午後三時〇分
2 パ社ニュース 四時〇分
3 キングソロモン 八時八分
4 あばれ大明神 九時三〇分
◆タイゲキ 晝十二時半上映
1 國日大毎朝日ニュース 午後三時〇分
2 オペラは踊る 六時六分
3 ペンハー 八時四〇分

あすの天氣
臺北地方 南東の和風 曇後雨
北部 南東の和風 曇後雨
東部 北の和風 曇一時雨
西部 北の和風 曇一時雨
南部 北の和風 曇一時雨

咳が烈しく出る 胸が痛む 熱も少しある そんな時は
ゴリヤウ
發作が頻繁なセキも極まり良く眠れる
台北市 [illegible]

父巳之助儀永らく病氣中の處養生不相叶今朝二時三十分遂に死去仕候間此段御通知申上候也
追て告別式は明十一日午後二時自宅に於て相營み候
昭和十三年二月十日
臺北市錦町七十二番地
嗣子 上野肇

文部省撰定
各學校、御家庭に是非一組宛!
祝祭日儀式用唱歌
全四枚 實價 四圓四十錢
●曲目 君が代・勅語奉答・一月一日・元始祭・紀元節・天長節・神嘗祭・新嘗祭・明治節・神宮奉頌唱歌(解説書附)
澤崎定之教授指揮 東京音樂學校
製造發賣元 株式會社 日本蓄音器商會
コロムビアレコード
Columbia

悪毒汚血 いろく病毒を 排泄清淨に
毒掃丸
東京 山崎帝國堂製
志らが赤毛染
るり羽
美しい綠の黑髮!!
生々とした 若さと美しさ これこそ「るり羽」の持つ魅力
特長
一、前洗ひせずとも直ぐ染り
一、藥は手輕に湯で溶ける
一、後洗ひ簡易色艶も増し
一、頭髮を汚さず永く保つ
一、日本髮洋髮何れにも良く
最も使ひよき染毛劑
(全國藥店にあり)

つはものが愛兒におくる歌だより
戰線日記
★鈴木正夫
日本ビクター管絃團
片面「雪の斷線」金廣つばみ
ビクターレコード

專門花柳病科 周磐石
台北市太平町二丁目(大稻埕入口)
電話五五三

徹毒血液檢査 每日施行 診察朝八時より夜十時まで
泌尿器・性病科 外科・婦人科
田和皮膚科
台北市西門町三丁目 壽小學前 電話四九五一番

高血壓
惡血を除く 二つの療法
高血壓は動脈硬化症、心臟病、腦溢血、便秘等の毒、惡血が溜り血管が硬化し、血の流れが惡くなるために起るのです。昔から惡血を除く方法として瀉血が行はれてゐる。これはひる、吸角を用ひて溜つた血液を吸取り一時的に血壓を下げる方法ですが、これでは根治さす事はできない。
末梢血管の抵抗を少くして一齊的に血壓を下げる方法として今日最新研究したリキシン「イマツ」は、先づ高血壓の原因となる濁つた血液を淨化し、同時に硬化した血管を柔げて血の循環をよくするので、高い血壓も自然に下る。
頭痛、肩の凝り、めまひ、息切れ、不眠、便秘、足腰の痛み、冷え込みなどが治るし、恐しい中風腦溢血が豫防できます。
中風にも快方
リキシンを服用して午ら通常に戻り、さへすれば手足シビレや舌もつれは勿論、半身不隨の難症でも次第に快方します。
リキシンは全國藥店にあるが、大阪市大仁の淨化血液研究所へ申込めば、惡研究の血液淨化法を送る

弱い男 強い女

旨く調和が出來ねば いつ迄もお互に不幸です

夜長が 眠れず

直ぐ疲れて根氣記憶力なく

惡夢○精て衰へ

三十、四十才で老ひ込む

芯から神經を強め 強精 強腦 となり

六十歳でも若がへる

ピチピチ精力の溢れる發明藥

人生は四十からとキングで初めて判る

眞野正造

キング・オブ、キングスが效いたかどうかのお尋ねで小生は不思議に思ひますね。あの藥が效かぬ人なんてある筈はないと思ふ。小生は五円の中瓶を後五日で終るですが驚く程の效目があるので假いて十円瓶を注文しやうと思つてゐた處です。あんなに重い神經衰弱が枕につけば十分でぐつすり眠られ惡夢も×夢も見ず朝目がさめると頭はスッと輕く數年なかつた朝の元氣爽快が與を穩かせてゐます一時間も續かぬ根氣も上役に面罵された仕事の誤りだらけも、今では別人の樣になり誤りはせずに四時間ぶつづけても餘裕綽々で、成績がよいので新設の支店長候補になり實は滿足してゐるし榮轉は前にあるし全くキング樣々と滿腔の感謝を述べます。

物が動ぜぬ小生も驚いた

矢野恒吉

五十の声を聞いてグッと精力も根氣もなくなり、朝聞き讀んだ事をお晝には忘れる程ボヤケ、妻は四十で人並勝れた健康なので自然不滿が募り口論の絶へ間がない、これではならぬとホルモン注射を初めたが痛くはあるし料金の高い割に直ぐ效目がないので中止し支那の精力藥も目の出る樣な高價なのを本場からとつて服けてもいつかな效目は目に見えず財產は出來たのにこんな事で參つてしまふのかと熟々世が厭になつた時、東京の甥が柄にもなくキング・オブ・キングスを突然送つてくれたので試みに吞んで見ました。物に動ぜぬ私も飲んだ當時の效目には眞は驚いた。精力はグングンつく、根氣記憶はよくなる考へも次から次へ出て商賣は益々榮へ、花柳界の交際も疲れを取らず、妻を滿足させるしこんな幸福はない。十円瓶二個を送附願ふ。多忙なので無くなつた時すぐ間に合はぬからです。

六十一の祖父に代つて御禮

三崎すぐる

六十一歳の祖父に代つて御禮の筆を取ります。十四の末娘が結婚して孫を生む迄生きてゐたいと色々金にあかして漢方の藥藥を服んだり（注射は嫌いからとどうしても肯きません）してゐましたが、寄る年波には勝てず、三ケ月以前から急に衰弱しましたのでどうかして望みを叶へさせたいと親戚一同に相談しました時大阪の從弟がキングを奬めましたので御店から送つて頂き、例によつて效きはしないと思つてゐましたのに奇蹟とはこの事でせう。近頃は顏色もよく声も大きく、耳もよく聞えて眼がねはいらぬなどと申し、先日は十六の女中に戯れてゐるのに驚きました。この分なら孫の結婚迄生きるぞと申してゐます。

牛の睾丸（男性ホルモン）は效くか

醫學博士 羽太銳治

牛の睾丸を煮て食ふと性慾が出ると云ふのには理屈はあるが眞實は七日續けても猥褻の樣に效かない。蓋しホルモンは大部分が胃に這入つても大部分は分解されて效くのは幾萬分の一にもあたらぬ。余は人間動物の生殖慾性慾に就て多年實驗研究の結果飲んだホルモンを分解されずにその儘腸内に吸收させる特殊の「ある物」を發明し之れに生きた動物ホルモンと和漢高貴藥中强精補強腦の强大な物を科學的に配してキング・オブ・キングスと命名し多數の實驗に成功した。發明力強く精神若返りとして東西藥市場を席巻する。

流行藥は效くか

流行藥と云つても自殺のあれではない。若返り强精藥つまりホルモン劑の事である。ホルモンは化粧にも迄使はれてゐるがホルモン程早く變化するものはないからそれだけ使ひ方によつては無効になつて終ふ。

血を吞んでも血にならぬ

弱つた人に血を吞ませると皆血になる樣に素人は思ふが、飛んだ間違ひで、他の食物と同樣に分解されその何百分の一が血になると同樣に、上記博士の文中にある樣に生たホルモンを吞んでも體内に殘るホルモンは幾万分の一である

禿に毛が生え子供も 大人にもホルモンの偉力

ホルモンは確に不思議であるが前記の樣に胃の中で無效になる。ホルモン注射が割合きくのは胃中を通らないからである。羽太博士は性慾學大家でその研究で獨逸と日本の醫學博士をもつてゐられる權威であるが、苦心研究の結果服むホルモンを注射以上全部を有效にする貴重な物質を發明された。

ホルモンが十數倍 强力に活動する

發明の偉力がこれで、ホルモンと一処に服めば覿面に十數倍になつて效く。併し分量を誤ると危險であるから責任を以て製劑したのが儂藥キングオブキングスである

生きたホルモンと 强精若返りの高貴藥

キング・オブ・キングスのホルモンは最も精力旺盛な數種男性動物の發情期に採つた生きたホルモンと一匁數百円する高貴藥が數種配劑してあるのでこれ以上效く精力劑は世界に比類がないと云はれてゐる。疲れ易く根氣なく人生の快樂の出來ぬ人、早老×精の人は直にキングで快感明朗を得られる

藥價は此の效力に比して非常に安價。小瓶二円・中瓶五円・大瓶十円送料各十五錢

一般藥店ニナイから 發賣元 東京市芝區濱新町十二番地合資會社春泉堂宛に爲替か振替（東京七七一番）又は代金引換で、御注文あれば急送致します。

送風機排風機及各種耐酸用排風機

設計製作專門

株式會社 大阪送風機製作所

大阪市西成區津守町四二三 電話櫻川三六二五・三七〇一番

ひふ病の良藥 尾澤全治水

●たむし ●水むし ●いんきん ●しらくも ●はたけ ●毒虫の害 其他ヒフ病一切

本舗 合名會社尾澤商店

ハート美人

春開く頃より待つべきものはハートなるかなと一般の御好評です

姉妹品 シルバーハート ホワイトハート

御近所の藥店でお購め下さい

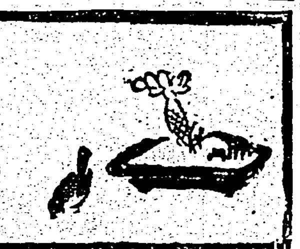

優秀治淋藥 リベール

心配するな、悪ふ加減より ぜひ一ト函を試みよ

五日分貳円

大阪市東區南久太郎町 竹村製劑所

各藥店にあり

バイエルアスピリン

感冒 頭痛

神經痛、ロイマチス性疼痛に對する 優秀解熱鎭痛劑

バイエルアスピリンが有する今日の聲價は一朝一夕に得たるものに非ず、實に四十年の永きに亙り感冒、疼痛治療劑として醫藥界に貢獻せる功績による。又本品は無害安全にして而も副作用なきを特長とす。

獨逸バイエルの創始品

お買ひ求めの際はバイエルアスピリンと御指名せられ マークに御注意を乞ふ。

包裝（2錠，6錠 20錠，25瓦）

BAYER

»Bayer«

バイエル藥品合名會社

神戸局郵便私書函一〇七番

東京，福岡，名古屋，札幌，臺北

AS. 37

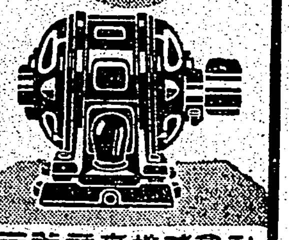

油の減らない 密封ベアリング附

三菱モートル

各馬力在庫豊富 型錄進呈……

三菱商事株式會社

三菱電機株式會社

●旅行！おつと待て ノーシン 忘れちや大變だ

感冒肺炎

純國產品

湿布にエキホス

巴布劑の選擇に就て

近時巴布劑として市販せらるるもの時と共に増加し今は枚擧に遑なき有樣なり。而して之等類似品中には或は巴布劑として最も有效なる無水グリセリンを含有せずして安價なる他品（水飴等）を代用せるもの或は含有せるも少量にて藥效量に至らざるもの或は粘調度不良にして保溫時間短きものを見るは甚だ遺憾とする處なり。

從て巴布劑御購入に際しては單に外觀並に價格にのみとらわれず巴布劑の生命たる品質及藥效に留意せらるる事肝要なり。

【適應症】

感冒、肺炎、氣管支炎、扁桃腺炎より齒痛、火傷に至る迄すべての炎症性疼痛性疾患に應用すれば速に消炎、鎭痛、解熱の效を奏す

信用ある藥店には必ずエキホスの備品あり

エキホスは主成分として純無水グリセリンを使用せる故巴布劑として優秀なる效力を發揮す。

結核性肋膜炎、腹膜炎、淋巴腺腫（瘰癧）等にはエキホス姉妹品たるグアヤコールエキホスの使用に依り效果一層顯著なり。

包裝	定價
一〇〇瓦	・三五
二五〇瓦	[illegible]
五〇〇瓦	[illegible]
[illegible]キロ瓦	[illegible]

發賣元 株式會社武田長兵衛商店 株式會社塩野義商店

製造元 二巴合名會社

大阪市東區道修町

EXIHOS

A-829

能率的な乾いた白粉！

專賣特許

サーワ固形白粉

極少量で鮮かな――

お化粧がなさりたかつたら、是非本品を御愛用下さい。壓縮し乾燥した獨特の美粧料で、純無鉛無害の近代的な鉛白ともいへる――

芳香入り白粉の素です。

白・肌色

一個十錢

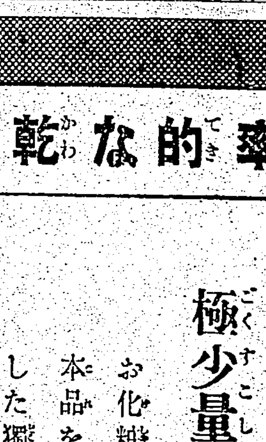

◎ミツワ石鹸本舗 東京・丸見屋商店

C.22

國定忠次 (176)

長谷川伸作 岩田專太郎畫 (上演無斷)

梗概

二十五歳の忠次が、故郷國定村に草鞋をぬぎ、一家をもつてからといふもの、賣り出す彼にとつて敵は多かつた。だが、腕と度胸を磨いた忠次は、まづ宿敵島村の伊三郎を斬つて捨て、ついで玉村の京藏兄弟を屈服させて、近隣に重きをなした。その間、忠次の陰になつて彼を指導し援助した今市郎——元狀持天狗の磯藏が捕へられるやこれを救つて、國越を旅に出した。陰に陽にした彼は、昔の仲間を斬り身も心も鮮やかになつて忠次の客分となつた。日光の圓藏がそれである。一方忠次は、股肱長兵衛の仇討ちに、文藏以下六人の乾兒と共に山越えして中野の原七の繩張りに入つた。原七と用心棒三左衛門とを相手ににらみ合つた忠次の目尻には鋭い氣合がこもつてゐた……

復讐(二)

「熊だ?」

ぎよツとする原七の顔を眺めて三左衛門が、

「熊だと聞いただけでその態ざまは何んぢやな」

「飛んでもない先生。熊なんて、理窟が判らねえから怖えさ——先生何で默つてゐる?」

「叱ッ——靜に」

「えゝ。本當に先生、熊かゐるのか」

「若親分、熊にするのぢや。あれに、人の首らしいのが見える」

「えツ、何処だ?」

「ほら首がみえてきた。それ、あの木の蔭みぢや」

それは、文藏が振返りつゝ、奥へ奥へと歩いてゐるのである。

「おッ、先生、あいつだ、先刻の奴はあいつだ」

「田舎爺はあいつか。然らば、もう一匹ゐる筈ぢやな。待て——ほう、又現れた」

今度、見えたのは佐與松の姿だ。

「如き、佐與に追ひ詰められやがつて、あんな處へ逃げて行きやがる。今に、熊が出てきて食つてしまふのも知りやがらねえで」

「若親分。追つて行くのぢや」

「先生が先に立つのだらう?」

「勿論。そこで親分の面々と、おら來た來た。若親分、拙者が斷をいたすによつて、若親分にはお供を率ゐて頂くのぢや。よろしいか」

三左衛門は先頭だ、續いて原七原七は前に行き過ぎた配下を呼戻し、六人を分けて二手とし、聊手知つたる苗を傳ひ、文藏、佐與松の先に廻り、包圍して引ツ捉へるといふ策である。

文藏は知つてか知らずか、佐與松を促がし、後に振返り振返り急いでゐるのか、逃げるに急ではりとしか見えない。

そのうちに三左衛門がぐいぐい先廻りをして行く手を塞いだ、包圍の手もずツかり延びた。これで原七が合圖の呼笛を吹けば、十手を振つて六人が御用御用と、文藏等の前に躍り出る筈だ。

その呼笛が鳴つた、が、音が違ふ、原七はまだ呼笛へ手をかけてゐない。

違ふ筈である、呼笛の吹き人は國定の忠次である。忠次の呼笛を聞いて潜伏してゐた伊八、清五郎、安五郎、友五郎、それに文藏、佐與松が加はり、さツと鮭に飛びかかつたのが一齊である。機先を制せられて中野宿無宿配下の六人は、爭つてはみたものの、逃げたものが二人。文藏、佐與松と伊八は逃げるを追つた。

事は瞬く一變し、原七と三左衛門に不利となつた、が、三左衛門は武勢に自信がある。

「小賢しい奴原ぢやの」

にやりと笑つて大刀を引拔き、捺伏せられた二人を縛つてゐる国定方の友五郎、安五郎、清五郎、三人の五郎に向かつて行く。

木の蔭みからひよいと忠次が出てきて、

「何い」

「おうおう用心棒さんちよいと待ちな。お前、いい兒だから退いて見物してゐろ」

さすがに三左衛門は一目忠次と暫り、原七を庇ひにおりおり寄つてゐる。原七は三左衛門の方へ蹌け寄つた。

思次が、穏かに罰すで、

「俺は上州佐位郡國定村の忠次郎といふ者だが用心棒さん、お前に用はねえが、原七といふその男に用があつてやつて來た。長脇差に拭ひをかけて原七お前に俺は食ひにきたよ」

「な、なに!」

「腦天から声を出した見つともねえ、瞬の下にぐつと力を入れてみろ」

と、いふ忠次に尻目をくれて、三左衛門が、

「こらこら、その方が國定の忠次郎か、ご不斷のかかつた身でいかに山中とは申せ、餘り大きな口を叩くでない、拙者の前とも憚らず若親分を嬲り愚弄するでない」

「用心棒さん、お前にゃ用がねえと云つたのを聞きのがしたか、それ共、原七の助太刀をする氣ならさせてやるぜ」

原七が勇氣を復して、忠次に、

「やい忠次、うぬは俺を、ど、どうする氣だ」

「お前こそ俺の家の武士の長兵衛をどうしたね」

「知らねえ」

「盛ッ呆けるな、ここを何処だと思ふ。うぬの廻つてゐる後は長兵衛が長え眠りをしてゐる處だ。おう、みんな。木ッ葉兆を敵の中へ曝かしてきたか」

行進曲物語

勇ましく明朗な わが軍艦マーチ

愛國行進曲は、今や全日本の歌曲として非常な力強い響きを放つてゐることは御承知の通りですが今日は"行進曲"といふものについて述べて見ませう

◇

まづ、"行進曲"とは何ぞや——といへば、多数の人の進軍行進を整へるために用ひる樂曲であることが第一の要點であります、次にその目的に依つて、樂曲にもいろいろの姿が出來てくるわけで、軍隊行進曲、軍艦行進曲、祝祭行進曲、葬送行進曲などがあり更に西洋では教會行進曲、結婚行進曲と名づける特殊なものもあります。樂曲の形式は簡單な舞踊曲と似たものが多いやうです、四分の四拍子、これを歩調に合せれば一分間に百七十六歩調に合ふことになります

◇

"行進曲"と稱へてゐますが、わが帝國の"軍艦マーチ"の如きは、世界に有名なものである、「守るも攻むるもくろがねの……」の樂曲は、明朗にして勇壯かつ、壯快にしてまた拘すべき詩情をふくみます。これはわが海軍軍樂隊の定評があります。これは海軍軍樂隊長を永く勤められた瀬戸口藤吉氏の作曲で、今回の愛國行進曲と共に、正に千載の後までも傳へられるべきものと信じられます

◇

さて、行進曲として世に知られてゐるものにはどんな類があるでせうか、その中の數種をここに御紹介してみたいとおもひます

軍隊行進曲として、シューベルト作曲のものがあります。これは無敵オーストリア軍隊を讃美したもので、ピアノ曲、ヴァイオリン曲、何れも獨得の味を持つて居ります、それから、歌劇などにも應用されるものでは、"コロネーション・マーチ"即ち"戴冠式行進曲"といふのがあります。これはマイヤーベールといふ人の作曲ですが、この人はドイツ生れでパリーで育ちイタリーの樂曲の影響を受けたもので、相當晴れやかなものです、

◇

行進曲の中で毛色の變つたものでは、"トルコ行進曲"がありますす。これはモザアルトの作曲で、靜かな場面と壯快な場面とを組合せたもので、莊嚴なものではありませんが、その曲に變化が多いのでレコードなどにも多く吹込まれてゐる。一般に知られてゐるレコードでは、ウヰンのフヰルハーモニック・オーケストラの演奏にかかるものが挙げられませう

ショパンの葬送行進曲に歐洲では有名なものとされてゐる、これはポーランドへの思慕の情を披瀝したもので、その哀調に郷愁の意味がよくうかがはれるものとされてゐます

◇

フランスの愛國歌謠とされてゐる勝利の曲はルイ・ガンネの作、またオーストリーのハプスブルグ家の榮光を歌つた"双頭の鷲の下に"は、ワグナーの作曲として知られてゐます

双頭の鷲といふのは、申すまでもなく頭が二つある鷲が大翼をひろげたもので、これはハプスブルグ家の紋章であります、なほ、この作曲家ワグナーは、例の歌劇で有名なワグナーとは別人です

◇

"星條旗行進曲"はアメリカの行進曲で、スーザ作曲、この人は一八五九年にボストンに生れ、陸軍關係の仕事をしてゐたといふ說があります、かうした人の作曲だけに、これも變つた味のある行進曲であります、ハーモニカの演奏によく用ひられます

行進曲の仲間入りする有名なものとしては、ハンガリーの國歌やその他なほ數種あるやうですが、この邊でとめておきませう

カナ文字ニュース

△海軍航空隊ハ 八日 宜昌、武漢、廣東方面ヲ クウシュウ シテ 敵機ヲ 九機 ウチオトシ マシタガ 九日ハ 長沙ヲ ハジメテ クウシユウ シテ 四機ヲ ウチオトシ 他ノ 一隊ハ 福建省ヲ バクゲキ シマシタ

△イマノ 臺北驛ハ フルクナツタノデ コンド 十倍モ 大キナ 立派ナ 驛ニ 改築スル コトニナリ チカク 工事ニ 着手 シマスガ デキアガルノハ 來年 秋ゴロ デセウ

街頭にカメラあり 御婦人よ油斷大敵

近着のフランス寫眞雜誌「ウユ・リュ」はごらんの通りのパリ風俗のスナップを掲げてゐます

×

カメラ流行の昨今、小型の優秀なものがかなり多く用ひられてゐますが、また中には"アーグス・カメラ"の類も盛んに活躍してゐるやうです

×

アーグス・カメラは即ちシークレツト・カメラで、素人寫眞良きとも稱すべきもの

×

相手に眞直ぐにレンズを向けずレンズが側面に向けたままプリズムの應用に依り、目的物を完全に撮影してしまふ仕掛け

×

かうしていたづら好きのカメラマンが街に飛び出したら……そしてまた、雨降りあげくの街々の道路が世界中どこへ行つても、鏡のやうに照り返してゐるとしたら……さてどんなことになるでせう?

有段者十人拔碁戰 (第三次 第一局ノ三)

(本社主催) 橋本氏一勝 同二目

四段 橋本國三郎

先相先先番 三段 鷲頭信恭

二目半コミ出

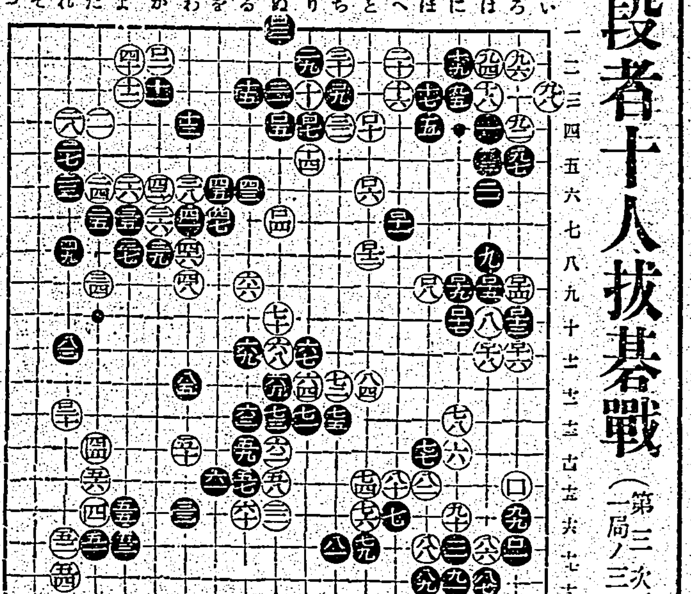

●八一ち七 ○八二ほ十五
●八三れ十一 ○八四と十二
●八五わ十二 ○八六は十七
●八七ほ十八 ○八八ほ十七
●八九ほ十八 ○九〇に十六
●九一に十八 ○九二ろ四
●九三ほ五 ○九四は二
●九五に三 ○九六ろ二
●九七ろ五 ○九八い三
●九九ろ十六 ○一〇〇ろ十五
●一〇一ろ十七 ○一〇二か二
●一〇三ぬ一 ○一〇四ぬ七
●一〇五ぬ四 ○一〇六と六
●一〇七り四 ○一〇八ほ九
●一〇九ち三 ○一一〇と四
●一一一へ七 ○一一二と八
●一一三ろ十 ○一一四ろ九
●一一五は九 ○一一六ろ十一
●一一七に十 ○一一八は十一
●一一九に九 ○一二〇れ十三

評 四段 橋本國三郎

黒九三は九七と打つて劫を頑張る處でせう、黒九九は白廿と打つ方が大きい、白百の應けは小さかつた、矢張り白廿と打つのであつた所である、黒百一も不急、同じく白廿と打つ順となつては、白百廿が打てる手となつては棋はよいと思ひました

週の映畫

"時代の霧"と "スパイ戰線を衝く" 十一日から國際館

內閣情報部の推薦映畫獨ソファイスパイ戰線を衝く」が愈々上映されるが同時上映は時代に巡ふ人々の深刻な姿を描いた"時代の霧"である。これは清瀬英次郎が監督し小杉勇、江川宇禮雄、井染四郎、星玲子、花柳小菊等が出演してゐる、梗概——大學を出た淳三(井染四郎)に漸く保險の勸誘員の職を得たが成績があがらず絶望的になつてゐた時或る日ダンスパーティで駒井春実(星玲子)といふ近代娘を知つた、淳三の下宿してゐる家の娘の扇子(花柳小菊)は病身の母と幼い弟を抱へて貧しい家を支へてゐるのであつたが、この娘が彼の愛人であつた彼は成績があがらず社をやめさせられるやうになつた、或る日會社での同僚であり磁石夫人と渾名された秋本鶴江が大學生と歩いてゐるのを幾に思つて後をつけたがそれが親子である事を知り然も當に危險を冒して保險の契約をとつてゐる事實を知り自分の行動が恥づかしくなつた、彼女と二人で宮原駒井愼蔵を訪れ保險勸誘の最中に駒井は腦盜血で卒倒する騒いて驅けつけた娘がいつかダンスパーティで知つた春実だつた春実は継母とその弟にいぢめられ或夜継母の弟に暴行されようとした時に淳三がナイフを揮つて重傷を負はすといふのである

新興六泉の 母よ安らかに 十日から芳乃館

原作脚色は如月敏、監督は田中重雄、[illegible]

メガホン塔

▲通行人整理にも臺北驛自轉車置場に保管下さいました自轉車の番號は六〇一五番でないでせうか(伊藤英一)▲午前一時、二時までも大稻埕のウドン屋のリンを御取締り下さい(睡眠不足)▲一初心者殿、既成の會合に入らず初心者同志で何等か便宜をはかりながら本當になつて進まうではありませんか(臺北生)▲第二世界館と新高館の前殺止めて下さい(一本島人)▲柏木豐、守谷辰子、秋山靜小南桐がついてゐます(臺北驛小荷物扱)

商況 (十日)

臺灣正米市場前場

	當	中	先
▲二期蓬萊米	一二、三三 六單	一二、三五 五單	一二、三七 一七單
▲二期丸糯米	一三、四四 一〇單	一三、五四 一〇單	一三、六四 四三單
▲二期蓬萊米(中場)	一二、三〇 三	不申	不申
▲二期丸糯米	一三、四七 一單	一三、五七 三單	一三、六七 六單

基隆在庫米

	十日朝現在
一、二期蓬萊白米	三七、八一二
一、二期蓬萊白米	八、〇四九
一、二期丸糯白米	三三、五四三
一、二期在來白米	六三
合計	七九、六七三
到着米	二、〇六

大阪期米前場

[illegible]

東京期米前場 / 神戸期米前場 / 東京銘柄前場

[illegible]

東京銀行實株 / 東京國債實物前場 / 東京短期前場 / 東短取組喰合 / 同兩建控除 / 東京長期前場

[illegible]

大阪長期前場

[illegible]

東長總取組

當限	九三九、五九〇株
中限	七四八、六二〇株
先限	三二九、四六〇株
合計	二、〇一七、六六〇株

大阪短期前場 / 大阪砂糖清算前場 / 大阪砂糖現物 / 神戸豆粕前場 / 大阪綿絲前場 / 大阪棉花前場 / 大阪人絹前場 / 横濱生絲前場 / 神戸對外爲替前場 / 東京市中コール(十日本社特電)

[illegible]

臺日案內

內地土產 タンカンと木瓜 臺北本町三 [illegible]

樂器 山葉オルガン 月賦販賣 臺北市榮町三 日本樂器會社

中古ピアノ オルガン 買入 臺北若松町二ノ二三 [illegible]

寫眞 8ミリ 小型映畫時代來る コダック各種入荷 臺北市榮町 西尾商會

カメラと材料 フタバ寫眞機部 臺北市榮町二 電話七〇〇番

料理屋 料理仕出し 辨金本家 電話[illegible]

御入湯と御食事に 皆様の…鶯へ いで湯の郷 新北投 電話二五

金融 小口金融 迅速 信用 臺北國際館筋向 電話[illegible]

電話金融 榮町二ノ二七 東邦金融商會株式會社

醫院 光線 小林醫院 (入院設備) 臺北大和町[illegible]

時計眼鏡 メガネ専門日光堂 臺北市表町二ノ一〇 電話四九五七番

藥種商 喘息にワンカ 服んで直ぐ效く 臺北表町四ノ二 發賣元 森田藥行

淋病に黑燒 あけびの黑燒 臺北[illegible]

雜件 特許商標 辨理士岸喜鑑 事務所 龍口町[illegible]

時局と證券 臺北・京町四 資谷株式店 電二七〇八

ラワンアビトン 大阪入荷 天龍木材會社 臺北支店

癩病にて人知れず悩む人に安全なる自宅療法通信す今すぐ相談下さい [illegible]

通信教授 バイオリン尺八 ギター・マンドリン・ハーモニカ 三味線・以上各科規則書進呈す 福岡市中島町大日本家庭音樂會

美味芳香、藥效偉大 獨特之球狀煉藥 咳嗽、痰喘、流行風痰 四季感冒、喉痛、咽喉 加答兒、頭痛、開節僂 麻質斯、麻刺利亞熱、麻疹、痛風 一十錢・二十錢・五十錢・一圓 本舖 山崎帝國堂 東京市神田區花房町 (各地有名藥店均有出售)

授天 咳嗽痰喘傷風 飲みつゞけぜかきせんたん

下痢 腹痛の權威劑 柏村博士創製 ヘルプ

下痢症は腸胃疾患中最も危險率多く、年々十數萬の人命を奪ふのみならず、同時惡疫誘發の第一原因であるが故に、食餌、水質、時候あたり、腹冷え、冷え腹、感冒等に起因する下痢、腹痛、腸カタル、胃カタルの治療には、高價な割に効果なき滋養劑や、理論のみ新奇な一時的流行藥を用ひるよりも、定評ある最良藥ヘルプの服用が此上なく安心である。ヘルプは高貴劑の精妙なる配合により急性慢性の腸胃疾患に奏効著しく、迅速に下痢腹痛を消退し、消化と榮養補給を敏活に恢復する。

定價 二十錢 三十錢 五十錢 一圓 三圓 六圓 ▼各國の藥店にあり 本舖 津村敬天堂 東京日本橋

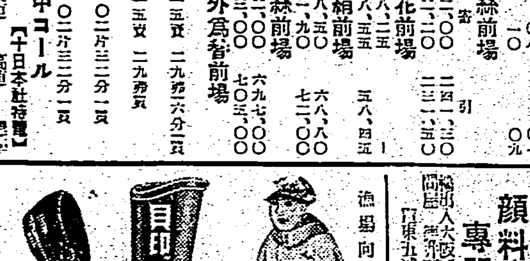

漁場向其他 目印ゴム ゴム・ゴム 工場 鑛山 普第一 本店 東京市[illegible] 支店 臺北市[illegible] 滋谷ゴム

徐料用・ゴム用・織布用・塗器用 印刷インキ・セメント路 クレイヨン・化粧用品 顔料あのぐは專門の鐵谷へ 鐵谷商店 總部 大阪市[illegible] 同臺 東京五丁目七 振替[illegible]

のみのコバタ カモス磨齒

用心は歯痛にせよ もイ、……がスモカは歯の爲めにどうか……はチトどうか

店藥品粧化屋藥 定價十五錢 767

●ノーシンをのんだ頭の輕い朝●

糖尿病 專賣特許 內服新藥 ネオミノアリン

本劑は醫學博士簑和田翁二先生の發見にかゝり特許による特殊處理法により製造したる植物性ホルモン劑にして、その服用により

一、尿糖減消
一、飢渴、搔痒感を解消
一、尿量を調節

する等の偉効を奏し、且つ服用簡易にして連用するも副作用なし 一瓶毎に必ず動物實驗を經たる責任製劑なり

適應症 各種程度の糖尿病、酒類飲用過度に依る諸中毒、結核

用法・用量 粉末、錠劑ともに一日三回

一回の用量 輕症者四錠(粉末)、重症者六錠(粉末)

同輕症者及中等症狀者は本劑の服用のみにて顯著なる食餌の制限を要しないが重症患者は適度の食餌療法を同時に實行すれば一層有効である

包裝・定價 錠劑(五〇錠 二圓三十錢 一〇〇錠 五圓八十錢 一〇〇〇錠 四十錢?) 粉末 二五瓦入 二圓

(全國有名藥店にあり品切の節は直接弊代理店へ御註文乞ふ)

總代理店 株式會社 松下商店藥品部 大阪高麗橋二 製造元 富士製藥株式會社

コドモの かぜねつに オイン 本家 七ふくや 伊藤長兵衛

昔も 今も 效能で賣れる 七ふく ひえぐすり

效能 のぼせ逆上を引下げ便通をよくし、ばい毒りん病諸毒を下す (ニセモノあり御注意)

大阪高津表門筋

振替大阪九七三・電南七二九

臺灣日日新報
本日夕刊共十六頁
編輯兼發行人 佐々木 ……
發行所 臺灣日日新報社 臺北市榮町四丁目廿一番地

社説

憲法發布され正に五十年 皇民たるの覺悟をも新たに

一

帝國憲法が發布されて、本日は恰も五十年に相當するので、之を記念するため意義ある催しが執り行はれる筈である。そもそも帝國の欽定憲法が其の國體の如く世界に卓絶して他に類を見ないもので あることは、天下周知のことであり、この大憲章に依て帝國臣民は所謂"一君萬民"の大本の下に、隆々たる今日の國運を培ひ來つたものであつて今日の盛典を迎へ得た事は民人の等しく歡喜に堪へざる所である。尤も一時、帝國憲法に對する解釋が、外來思想のために歪曲され、好ましからぬ惑亂と印象とを一部に與へた事實はあるが、その後是等に對する歪曲も是正され、眞に帝國憲法に盛められたる魂の顯現を見、玲瓏透徹してゐる帝國一流の憲法上の解釋に歸一を見、以て今日を迎へ得たのは、一段の慶事でなくてはならぬ。

二

回顧すれば明治二十二年、二月十一日、我國としては開闢以來初めての欽定憲法なるものが發布された。當時の國民は、旱天に雲霓を望んだ程に此の佳き日を翹望したもので、當日、明治大帝陛下は特に上野公園に行幸啓あり、市民は風雪を冒して奉迎申し上げて大憲章を下し給うた聖恩に何れも感泣した當時の記録は偉大場面を展開したものである。而此日、帝都は雪が降つた由であるが、天皇陛下には賢所に出御、憲法發布の奉告文を奏せられ、更にそれ〴〵の御儀式の外に岩倉、大久保等の元勳並に學者等に御贈位の外、西郷隆盛の賊名を除かれ正三位の追贈あり、又大赦令を發せられ國事犯を許され給うた。更に八十歳以上の者に御下賜金等もあり記録されてあるが、單に以上の事實だけにつき觀察しても 明治大帝の御意圖の程が拜察され明治の大御代に"畫龍點睛"の大業が成し遂げられしことを諭るのである。

三

時は今や戰時下にある。國民は けふの記念すべき日を迎へ更に心に銘して、皇國民たるの光榮と幸福とに對し、印象を新たに致さねばならない。今日、吾等國民が、その生を保ち得る所以のものは、固より安穩無辺なる皇恩に依ること申す迄もないが、同時に欽定憲法に依て臣民たる權義が明かにされ、又保障されるが爲めである。隣邦支那の現状を見ても、憲法の保障さへ無く、又よし有つても之を維持するに足るだけの統一國家無き民族の如何に憐むべく悲慘なるかは一目瞭然である。この一事に想到しても、吾等國民は現下の非常時局に對し非常決心を以て臨み、國民總動員の眞諦をも理解しつつ長期膺懲の覺悟を新たに致さねばならぬと信ずる。これ、欽定憲法下に於ける吾等臣民の固き覺悟で無ければならぬ。

憲法發布五十年 輝やく記念式典
けふ貴族院議場で

【東京十日發同盟】憲法發布五十年を祝する祝賀式典は愈々今十一日紀元の佳節を卜し貴族院議場に於て秩父御名代宮殿下の台臨を辱うして盛大に擧行される。此の日御名代宮殿下には午後一時三十分宮城御出門、近衛首相以下閣僚、重臣、貴衆兩院議員その他千四百餘名の參列者の奉迎を受けさせられ貴族院に御成り、松平貴族院議長の御先導にて御休所に入らせられ御少憩の後、近衛首相、平沼樞府議長、河野會計檢査院長、二上行政裁判所長官、池田大審院長、泉二檢事總長、松平、小山貴衆兩院議長等に對して夫々賜謁仰付けられた後、御名代宮殿下には式場に臨ませられ優渥なる勅語を賜はせられる御由に拜する。ついで近衛首相は恭しく祝辭を言上、更に貴衆兩院議長も祝辭を言上申上げ、御名代宮殿下には小山衆議院議長の御先導にて式場を御退出、御休所に入らせられ午後二時十五分貴族院を御出門、御還啓の御豫定である。御名代宮殿下御帰還後參列者はそれぞれ議員食堂に參集、祝酒とするめで乾杯後軽い茶菓を頂いて嚴肅に祝つて散會する筈

貴族院の上奏書

【東京十日發同盟】十日貴族院本會議において可決された憲法發布五十年記念祝賀式典に際し奉呈すべき上奏書左の如し

貴族院議長臣松平頼壽誠惶誠恐謹ミテ 叡聖文武 天皇陛下ニ上奏ス

恭シク惟ルニ我皇祖皇宗徳ヲ樹テ統ヲ垂レ給ヒシヨリ一系相承ケ以テ國家統治ノ天職ヲ全ウサセ給フ 列聖仁徳ヲ以テ萬民ヲ綏撫シ給ヒ萬民忠誠ヲ以テ臣事シ奉リ敢テ渝ルナシ 故ニ義ハ則チ君臣情ハ則チ父子ノ如ク以テ萬國無比ノ國體ヲ爲セリ 謹ミテ按スルニ明治天皇聰明睿知克ク世局ノ進運ニ鑑ミ給ヒ帝國臣民ノ康福ヲ増進シ其ノ懿徳良能ヲ發達セシメ又其ノ翼賛ニ依リ帝國ノ丕基ヲ永久ニ鞏固ニスルノ叡旨ヲ以テ帝國憲法ヲ制定シテ朝野和衷ノ途ヲ啓キ之ヲ發布シ給ヘリ憲法ノ條章ニ於テハ歐洲諸國ノ成例ニ參酌セラルル所アリト雖モ而モ其ノ理義ニ於テハ一ニ皇道ニ基キ文武互ニ其ノ職分ニ恪遵シ億兆咸其ノ翼賛ノ所ニ寧処スルノ道ヲ示サセ給フ之ニ依リテ庶國ノ精神ハ愈々明カニ國民ノ節義ハ益々著ハレ以テ國體ノ精華ヲ顯彰スルニ至レリ 陛下丕顯ノ大典ヲ紹述シ給ヒ啓米ノ聖徳最モ旺ンナリ是ヲ以テ洪範張リ庶績熙リ國力内ニ伸ヒ國威外ニ輝ク邦家ノ慶福何ヲ以テカ之ニ尚ヘム 帝國憲法發布五十年ヲ迎フルニ方リ臣等倍々努力以テ隆治ノ万一ニ裨補セムコトヲ期ス 茲ニ恭シク皇運ノ彌隆ナルヲ謝シ寶祚ノ無窮聖壽ノ萬歳ヲ祈リ奉ル

衆議院の上奏文

【東京十日發同盟】十日の衆議院本會議は午後一時十八分開會、小山議長起立し
十一日は憲法發布五十年の記念日に當ります、衆議院はこの佳日に方り祝賀上奏文を奉呈することと致したい
とて上奏文起草委員として尾崎行雄氏以下十八名を指名し一旦休憩、この間起草委員は別室において賀表文の起草をなし二時十分再開、尾崎委員長之を朗讀すれば滿場粛然と襟を正して聽き入る中で小山議長は起立賀表文を奏するため賛否を問へば滿員起立拍手裡に

賀表文案を可決して同二時廿四分散會した、賀表左の如し

衆議院議長臣小山松壽誠惶誠恐謹ミテ 叡聖文武 天皇陛下ニ上奏ス

伏シテ惟ルニ明治天皇維新ノ始メ天地神明ニ誓ヒ給ヒ國是ヲ定メ萬機公論ニ決スルノ大本ヲ明カニセラレ次テ帝國憲法ヲ宣布シ永遠ニ遵行スル所ヲ示サセ給ヘリ 爾來臣民大政ヲ翼賛スルヲ得テ上下同心朝野一致國運ノ隆昌ニ之努ム 之ヲ以テ先帝纘述シ給フニ及ヒ鴻猷暫ク興リ綱維大イニ張ル 陛下則チ之ヲ紹恢シ給ヒテ典謨文物ノ美愈々燦然ナシ百行技藝ノ盛衰平光ヲ放チ文化日ニ成リ産業月ニ進ミ皇徳四表ヲ覆ヒ國勢八極ニ洋溢ス 而シテ今ヤ隣邦盛リニ事ヲ構フト雖モ天戈響ク所忽ニ歸嚮シ成明徳ヲ明カニセムコトヲ冀フ 之偏ニ聖徳ノ然ラシムル所臣等寧ノ仁智ヲ萬一仰カ之ニ過キン 臣等聖代ニ遭逢シ議政ノ府ニ列スルノ榮ヲ忝クス 誠ニ感荷歡抃ニ堪フルナシ 則チ之レ愈々臣節ヲ盡シ力ヲ盡シテ憲政有終ノ美ヲ濟シ以テ天恩ノ万一ニ酬ヒ奉ラムコトヲ思ヒス 茲ニ本日ノ佳辰ヲトシ憲法發布五十年祝賀ノ式典ヲ擧ケ 謹テ表ヲ奉ケ恭シク寶祚無窮、聖壽ノ萬歲ヲ祈リ奉ル 臣松壽誠惶誠恐謹テ奏ス

感激を覺ゆ
事變下の紀元節を迎へて
近衛首相の謹話

【東京發同盟】十一日の紀元の佳節に際して近衞首相は左の如く謹話した

本日紀元の佳節に方り宮中に於かせられましては畏くも嚴肅なる御祭典が執り行はせられます、茲に我が國民の世界平和に寄與せんとする大使命を遂行しつゝある秋に方り神武天皇の鴻業を記念し奉る日を迎へますことは眞に意義深き事と存じます、殊に本日は恰も憲法發布五十年にも相當致すのでありまして畏くも明治天皇が大憲を定めしめられ天賦列聖の御精神を明かにし給ひ我々臣民に對し奉公の道を御示し賜はつた有難い記念すべき日に當ります、治乱興亡常なき世界歴史の中に在つて悠久三千年上に万世一系の皇室を戴き奉 國以來未だ嘗て揺がざる大理想の達成に邁進し來つた我々日本國民の幸福を思ふにつきましても之を更に無窮の將來に傳へんとする我我の務めに對して崇高な誇りと感激を覺えねば已みません、時局の艱難はこの大理想を擔へる日本國民に課せられた試錬に他なりません、事變下の紀元節を迎ふるに方り愈々國民諸君と共に各々其の分に於いて忠誠を效し、之を日常の業務の上に具現し、以つて國運隆昌を圖らんとする誓ひを新たにするものであります

豫算案を可決
衆議院豫算總會

【東京十日發同盟】十日の衆議院豫算總會は午後二時四十分開會、勝田委員長より地方財政交付金増額問題に關し、首相の所見を質す

近衛首相 地方交付金問題については地方の實情に鑑み十分考慮する

と言明した後

一、昭和十三年度一般會計歳入歳出總豫算案
一、同各特別會計歳入歳出豫算案
一、國庫外の負擔となるべき契約を爲すを要するの件

を一括上程して討論に入り

松田正一氏(民政) 國家財政及び國民經濟をして先後の誤りを無からしめるやう考慮を希はれたい

と希望して後者賛成、彼入部長公債消化、北支、中支の經濟工作地方交付金増額等の問題につき希望を述べ政府原案に對し無修正賛成意見を述べ次いで

砂田重政氏(政友) 政府は將來人と物との經費を、明確ならしめるやうな豫算を提示されたい

と希望し同様原案に賛成

永山忠則氏(第一) 日、滿、支の關係を調整する爲め一省を設置されたい、内外地を一貫したる財政經濟政策樹立の爲め議會、民間を通ずる經濟特議會を設けられたい

と希望し原案に賛成、續いて、河部馬夫氏(社大)、拙尾弄臣氏(第二)、由谷義治氏(東方)より何れも「銃後施設の整備を完全せよ」と主張して賛成演説を爲し、斯くて討論を終り全員起立者に於て總額二十八億八千万円の明年度豫算案を政府原案通り可決した後同三時五分散會した

極東問題に關しては 一致せぬ英米佛三國
帝國政府は今後の動向注視

【東京十日發同盟】英、米、佛三國政府よりの建艦通報に關する帝國政府の回答は愈々來る十二日に爲されることとなつたが、右三國政府の對日通牒問題を繞つて英、米、佛三國政府は事、極東問題に關し必ずしも共同動作を執り得ざることが判明したので帝國政府は今後更に三國の動向を注視することになつた、即ち我が有力なる筋へ達した情報を綜合すれば今回對日通牒を發するに先立ち本年一月二日アメリカ海軍作戰課長インガソル大佐はロンドンにおいて英米兩國政府の作戰關係者と祕密に會談を遂げた結果

一、建艦通報に關する對日通牒を發すること
一、若し日本政府が右通報を拒絕した場合はロンドン條約のエスカレーター條項を發動して主力艦制限の限度を四万三千噸十六時砲搭載か或は四万五千噸十八吋砲搭載に引上げること

に意見の一致を見るに至つた、而して其の際イギリス政府はこれが通牒方法を三國政府の共同通牒の形式を執らんとし總統に主張した、併しながらイギリス政府の斯かる提唱に對し先づアメリカ政府は自國内の輿論に鑑みイギリスと提携してこの際積極的に極東問題に手を出すことの不利なることを認め反對意見を吐露し、フランスも亦支那問題で帝國政府の對佛感情を刺戟することを恐れ、且つ又英、佛軍事協定並びに海軍協定の回答に接した場合には益々これより極東に關する限りは同調より除外してゐる事情等よりして共同通牒に反對するに至つた、斯くして英、米、佛三國政府の對日共同通牒の意圖は全く水泡に歸し已むなく各國が夫々別個の形式で通牒を發することになつたものであつて、今後帝國政府より建艦通報の回答に接した場合には益々これ等の複雑なる國内事情が表面化するものと觀測され成行きは頗る重視される

萬國道路會議に 滿洲國も正式參加
學術團體ながら滿洲國を承認

【新京十日發同盟】滿洲國政府は昨年來万國道路會議に正式加盟方を申込み中であつたが今般正式に承認され一九二七年十二月十五日附を以て同會議會員章を送付して來つた、万國道路會議は道路に就いての世界各國の權威者を集め其の開發を圖り併せて交通運輸の改善向上に寄與せん事を目的とする國際學術團體で本部をパリに置いてゐるが學術團體とは云へ同會議は滿洲國政府の正式加盟を承認し來つた事は極めて興味ある問題で、交通部道路司では本年六月パリにおいて開催される第八回万國道路會議に代表を派遣し滿洲國の道路施設の飛躍的發展狀態を紹介し滿洲國の確固たる存在を中二分に世界各國に認識せしめると意氣込んでゐる

國家總動員法 滿洲國で可決
國務委員會を開いて

【新京十日發同盟】滿洲國政府は十日午前十時より國務委員會を開き……上程可決した

敵の二十數機と 入亂れて空中戰
襄陽でⅠ—五機を擊墜

【上海十日發同盟】海軍航空隊は九日河南、安徽、湖北、湖南、福建の五省に亙る敵飛行根據地を空襲し多大の損害を與へて全機無事歸還した、即ちこの日我が永大尉の指揮する荒鷲隊が湖南省長沙に事變以來初の爆擊を敢行し又我が合中尉の指揮する一隊は福建省建甌及び浦城を空襲したことは既報の如くであるが、更に鈴木少佐の指揮する大空襲部隊は飛行場爆擊のため湖北省襄陽に飛んだ、同編隊が襄陽飛行場に到るや二十數機の敵機が姿を現はし小癪にも我に挑戰し來つた、見ればⅠ—一六型機の外に意外にもスペイン戰線で活躍を謳はれてゐるソ聯製イⅠ—一五號型機の初の見參である。茲に彼我入亂れて壯烈極まる空中戰を展開し我が精鋭荒鷲は忽ち敵機五機を擊墜し更に地上の敵機一機及び格納庫一棟、附屬建物一棟を爆破して逃げ惑ふ敵を完膚に全機無事凱歌を奏しつつ歸還した、之と前後して他の荒鷲部隊は河南省南陽及び安徽省安慶に飛び夫々飛行場に決定的大爆擊を行ひ夕刻を期つて之亦無事悠々歸還した

"日本進擊し來らば 廣東は對抗し得ず"
曾市長が悲觀的報告

【上海九日發同盟】廣東方面の支那側防備が完璧の如く報ぜられてゐるにも拘はらず全くの附及的なものに過ぎない事が廣東市長曾養甫より最近行政院長孔祥熙に對し密かに送られたと傳へられる悲觀的書信の中に暴露されてをり注目を惹いてゐる、文面の大意左の通り

廣東に在る軍隊は八個師と云ふも其の六、七割は最近補充の新兵にして訓練に乏しく實戰の經驗なく自國に至りては全く統制なく人民の信用を失ひ爲めに在郷の支那側も自衞團の擁任を欲せざるの現狀なれば万一敵にして正式に進擊し來るに於いてはこれに對抗し得ず

宮内省辭令

【東京十日發同盟】十日附で左の如く發令された
任侍從武官(一等) 海軍中將 島巢 玉樹
伏見宮附を命ず

對伊關係を考慮 海軍計畫を遂行
佛國海軍筋の意向

【パリ九日發本社特電】佛國政府は七日英米にれひ主力艦噸數制限問題に付き日本政府に通牒を發したがフランス海軍筋では九日佛政府は專ら對伊關係を考慮して海軍計畫を遂行する意向なる旨左の如く語つた

フランス政府の海軍政策は佛海軍は、日、英、米三大海軍と競爭する意思はなく專ら歐洲各國海軍の情勢に應じてその計畫を樹てる事である、從つてたとへ英國が三万五千噸以上の主力艦を起工するに決しても佛政府は必ず同様の措置に出るとは限らない、尤もイタリーが三万五千噸以上の主力艦建造に着手した場合には問題は全く別で佛海軍としても大主力艦建造を眞剣に考慮せねばなるまい

臺北市豫算

昭和十三年度臺北市豫算は左の如く一般會計五百二十八万六千三百二十六円、特別會計水道費八十二万九千五百二十二円、同乘合自動車費二十三万八千九百九十八円で總計七百三十三万三千八百四十六円で前年度に比し一般會計に於て二十六万六千三百八十八円の減、水道費に於て六万二千六百五十八円の增、乘合自動車費に於て八万三千一円の増で總計二十七万九千十一円の増を示し、主なる事業は左の如きものである

一般會計歳入	五、二八六、三二六円
歳出經常部	二、八八〇、〇三〇
歳出臨時部	二、四〇六、二九六
特別會計水道費	
歳入	八二九、五二二
歳出經常部	四八八、四四二
歳出臨時部	三四一、〇八〇
特別會計乘合自動車費	
歳入	二三八、九九八
歳出經常部	二〇三、九九八
歳出臨時部	三五、〇〇〇
總計	七、三五四、八四六

一般會計に於て昭和十三年度に於ける主なる事業
一、小學校の學級增加は五學級公學校に於ける學級增加は三十五學級、計四十學級
二、圓山運動場
三、公設質舗設置

臨時部に於ける主なる事業
一、小學校校舎新築
二、公學校校舎新築
三、砂利採取事業
四、都市計畫事業
五、公會堂の建設
六、商工獎勵
七、國民精神總動員
八、川端公園新設
九、墓地新設(大内地人墓地)
十、市營質舗(既設質舗本年度支出額)
十一、國勢調査事業
十二、專賣局保安事業

特別會計に於て主なる事業……

三交易所再開

【上海九日發同盟】上海紗布、證券、金業、麪粉、雜糧五交易所は昨年八月事變勃發と共に閉鎖した結果既に半歳の長きに亙つてゐるが漸次平靜に復しつゝあるので紗布、雜糧、麪粉の三交易所は相互に連絡を執り愈々來る十二日株主總會を開き最後的協議を遂げる事となつた、尚證券、金業兩交易所は金融問題に關聯して再開は遲延の模樣である

駐伊初代公使 徐氏に內定

【新京十日發同盟】昨年十二月イタリーの滿洲國承認に依り兩國間に公使を交換する事となり新京特別市長徐紹卿氏が初代駐伊公使に内定、政府は八日の參議府會議の諮詢を經てイタリー駐在公使官制を公布即日施行した

三軍を調整
國防相と參謀總長が 總括的指揮に當る

【パリ九日發同盟】ダラディエ國防相は九日佛下院の陸、海、空三委員會の合同會議の席上去る一月二十一日發布された陸、海、航空軍調整統一に關する緊急令に基き同氏並にガムラン參謀總長が今後フランスの軍の調整及び總括的指揮に當るべき旨言明した、其の要旨は左の通りである

最近國際情勢並に國防力の發展に伴ひフランスの陸、海、空各軍が緊密に協力して行く事は刻下の急務となつた、依つて政府は一月二十一日國防調整に關する緊急令を發布したが同令に基き國防相は今後フランス各軍の調整指揮並に一切の軍備計畫の調整指揮に當る事になつた、國防相は同任務遂行に當り常設國防委員會並に陸、海、空各參謀總長の補佐を受ける筈である

一方ガムラン將軍はフランス國防總司令の職に就任する事になつた從つてガムラン並にダラディエ兩氏はフランス國防の最高責任を負ふ訳である、以上の措置に依り陸、海、空三軍は今後一層緊密に連絡され各軍間の協力亦宜しきを得て國防の全きを期し得よう

憲政三巨人の 銅像除幕式

【東京十日發同盟】憲政の二字を歷史に刻み込んで五十年、その恩人伊藤博文、大隈重信、板垣退助三巨人の銅像除幕式は十日午前三時議院中央廣間で貴衆兩院代表者等百五十名參列の上嚴かにも盛大に催された、紅白の幕に包まれた銅像は伊藤公の曾孫に當る伊藤博精公の二女雪子さん(一)大隈侯令孫信常侯令孫信常の長女網子さん(二)板垣伯令孫守正の二女フサ子さん(一〇)の三令孃の手に依り幕を開かれたが三巨人の像は今憲政の殿堂に相合して莞爾と微笑むが如くであつた

一、既報自動車運轉……

三菱重工業の 社債發行決定
總額三千萬圓

【東京十日發本社特電】三菱重工業では生産力擴充資金として總額三千万円を社債發行によつて賄ふ事に決し日銀に對し同意を求めて居たが、この程社債委員會の内同意を得たので二十一日中にシンヂケートメムバーの會同を行ひ發行條件その他につき協議を遂げ二十五日の同社株主總會の承認を得た上正式發表の手筈である、而して今回社債發行に關して特に注目すべきことは從來財閥が執り來つた行き方とは趣を異にして一財閥の獨占とせず系統を異にする資本の參加に對しても途を開いた點でこの爲め新に結成されるシンヂケートⅠ團は三菱銀行、三菱信託の外興銀、三井銀行、三井信託、安田、第一、第百の各銀行都合八社に決定した斯くて見方によつては財閥の一轉向とも見られる傾向を顯致した事は注目されて居る

教育審議會總裁は 原嘉道氏に決定

【東京十日發同盟】教育審議會總裁平沼騏一郎氏逝去に伴ふ後任は樞府副議長原嘉道氏に交渉の結果快諾を得たので來週早々左の如く發令される筈
樞密院副議長 原 嘉道
教育審議會總裁被仰付

有田氏に發令

【東京十日發同盟】國に勅選に内定せる有田元外相に對し十日左の如く發令された
從三位勳一等 有田 八郎
貴族院令第一條第四號に依り貴族院議員に任ず

大河内子當選

【東京十日發同盟】貴族院子爵議員吉田清男子の逝去に伴ふ補缺選擧は十日執行の結果大河内正敏子が當選した

人事

▲長岡臣一郎氏 來臺中の處十日大和丸で歸京

經濟週報
一月五日發行 第七二號
金か物か
—主要目次—
卷頭言
經濟概觀
金か物か
宇宙の原理
財產運用の天才
財產の基本は金か物か
物か金か財產形態について
財產運用の秘訣
インフレ・デフレの交替は物の過不足から
インフレの原因
インフレの影響
フランスのインフレ時代の財產保護
インフレの發火點
インフレを來すもの
目下の金融狀勢
金融狀態の現在と將來
資本の梗塞と資金の逼迫
資金と資本の區別
資金は資本の存在を前提とす
資本不足のカムフラージュ時代
株界狀勢
世界饒倒時代へ
今後の投資作戰
デコボコ景氣時代
高度工業株時代
時宜に適した投資
これからの伸びる產業
產業發展の順序
生產力工業の發展時代
會員制度なれば直接研究所へ御申込の程を
申込次第實物見本進呈
定價 一ケ年 十五圓 半ケ年 八圓五十錢 一部 三十五錢

財產運用
二月四日發行 指導編・第一〇一號
生產力工業の發展景氣に着目せよ
—主要目次—
中心なき統制の弊害
軍需の加速度的進行
生產力工業の景氣時代
人氣株の變化時代
投資方針
投資株選擇
安値買待ち株式
紡績の增資傾向
日立製作は減配せず
浦賀船渠の增資說
小松製作は再增資せん
理化學興業の資本膨脹力
四月前後は何故安い
銘柄判定表

一月七日發行 研究編・第一〇二號
重工業の增資發展時代
—主要目次—
投資指針
波瀾と人氣に着目せよ
デコボコ性に着目せよ
これからの投資法
重工業エキスパンションの必然性
重工業生產力の充實は急務
電力國家管理案と五大電力株の見通し
電力國家管理案はどうか
管理案の内容
民間事業の壓迫は考へられぬ
五大電力はどうなる
機械製作工業の研究
日本製鋼
日本製鐵
高砂鐵工
日本スチール
投資相談回答

特典 投資相談
日刊 景氣特報
特典(投資顧問・投資相談)
特典
新聞名記入
申込次第實物見本進呈
發行日 指導編 每週月曜日 研究編 每週金曜日
購讀料 一ケ年 四十圓 半ケ年 廿五圓 一ケ月 五圓

景氣特報の任務
一九三八年は事件が多い。事件が如何なる事件、如何なる問題かを綜合觀察せんか、それこそ正確に迅速に合理的に知ると共に、その經濟的影響を知らぬ。事件、問題を迅速に認識し、以て善處をなすことこそ、銃後國民の一大任務である。日刊景氣特報は、一九三八年こそ、これを中心に責任を果さんとするもの。財界の見透しは勿論のこと、事業界の趨勢、さては株界の動向、投資物件の選擇を通じて、銃後財界に處せんとする財界人、資產家の好參考書と信ずる。敢て御入會御支援を乞ふ。
會費 一ケ年 百圓 半ケ年 六十圓 一ケ月 十圓
會員制度なれば直接見本請求の事
新聞名記入申込次第實物見本進呈

最新刊書
一九三八 投資相談 勝田貞次著 四六判四〇〇頁 定價壹圓五拾錢 送料十四錢
戰後の經濟に備へよ 勝田貞次著 四六判三二〇頁 定價壹圓貳拾錢 送料十二錢

發行所 東京市京橋區銀座西八ノ四 電話銀座(57)一七四 振替東京六〇四九六 景氣研究所

舊式經濟の餘炎
—自由主義インターナショナル—
阿部貞男（寄）

（三）

新興國家の國の声、諸行無常の響きあると言ふ、獨逸人は之をアウフヘーベンと觀て片づけたが英國は必要のことはりに言かず、その後、幾のたつに伴つて漸次新興の國勢から押され氣味となつてゐた英國は、これを相手として四箇年中に亘る

世界大戰 が終局を告げた晩、敵の自滅を眺め乍ら、己れの優越性は脆くもなく喪失してゐたのであつた。

國内の物資と人力とを總動員、國外からは大量の軍需品を輸入して米國に對し山程の借金を積み乍ら、死ぬか生きるかの大戰を賭した英國、又その間日米の兩國から戰爭を後にかけては一時

後進國へ 金を貸す餘力を無くした樣だから、無論從前の優越性を喪失した所以はここにクドクドしく對く迄も無いであらう。只英國がそれを喪失した後にかゝる世界經濟が、もはや自由主義に不適當となつた點に、ペンを進めることが本文の目的なのである。

約百年に亘つて、世界の津々浦々に至るまで、英國の植つけた自由主義、實は世界大戰が火蓋を切ると共に、一時戰時の統制へ轉換したのだが、休戰ラッパの響日から直ちに元の

自由主義 へと復歸を急いだ。蓋しこの主義に永年慣らされた政治家も財界人も、この主義を一日も早く復活させることが、戰時の創痍を癒やし、戰前の繁榮を再現する唯一の道だと考へた點にあつたのだ。

けれども、その時既に自由主義存在の前提であつたところの英國の優越性が喪失してゐたものだから、それのモットーとする、各人が自己の利益を追求する行為が、必ずしも社會全般の幸福を造り出すに至らなかつた。

戰敗後の 無秩序の中で、各人が私益を先頭に窮乏した物資に飛びついた結果は、かの有名な獨逸の惡性インフレーションとして現れたし又その他の國々何れも戰後の經濟恐慌に見舞はれ、その後一時變態的な金融恐慌を見せた國もあつたのだが、遂に常態には戻らず、一九二九年（昭和四年）に始まつた無理の大清算、世界經濟恐慌へ飛び込んだ。あの當時にかゝる、無謀な價格の取立て、銀行の取付け、或は、投げ賣りなど、米國では數千の銀行が新進に戸を閉めたものだが、如何に私益一本の行為が恐慌の波を荒くしたことか。

而もそれに對する救濟策は、無論自由主義的手段では間に合はなかつた

赤字國債 と稱する從來の自由主義經濟學者が眉をひそめた非常手段に依つて、漸く恐慌の波を鎮靜することが出來たのであつた。

誠に同じ私益的行為にしても昔はそれが社會全般の幸福を齎し今は寧ろそれを不幸にする、蓋し往年優越した英國が最後の締め括りをした當時の自由主義と、各人各國、思ふ儘に、支離滅裂として締りの出來てゐない自由主義との間に、大きな逕庭のあることを考へなければならないのである。

今年からぼつぼつ實行に着手する
十日歸臺の加藤臺拓社長談

昨年一年は調査準備時代で臺拓の事業も本年から段々實行期に入る、愈々實行に入つたとすれば色々具體的な計畫もあり、又金をつくらねばならぬ、それに内地の情勢も見極めてをかねばならぬので二ヶ月も在京した、督府始め拓務外務、陸海各方面から熱意ある援助を受けて大體目鼻もついて來た效果の現るのは二、三年後でそれは一円五十七錢として額夾金七錢を追加することに決し、專務理事報酬年二千円以内は川本專務より辭退の申出であり議長一任となり、前組合長故土屋達太郎氏へ弔慰金三千円贈呈の件と國防獻金五百円は滿場一致可決、理事一名欠員には福井議長の指名で酒井州畜產係長を推薦し、監事補缺には岡村議長指名で渡邊六郎氏、利益金の處分は次の通りである（單位圓）

剩餘金	一七、七六八
内	
第一種備金	四、五〇〇
第二特別積立金	二、六〇〇
配當金（年六分）	七、六六五
右は出資拂込に充當	
役員賞與金	一、二〇〇
國防獻金	五〇〇
役職員慰勞積立金	一、二五三

までにも臺拓としてはその邊に安んずることは出來ない、今後は大いに一生懸命にやる心算だ、島内の仕事は督府の努力でぼつぼつ新しいものが計畫されてゐるが一つは化學工業、一つは水產方面に對するものだ、之等は數ヶ今年中に是非具體化して行きたいと思つてゐる

本島罐詰事業は將來非常に有望
殖產局の開罐檢查は業者に好刺戟を與ふ
（新興產業）

臺灣で初めての試みたる蔬菜、果物罐詰開罐檢查は殖產局主催にて十日午前九時より台北市協和會館に於て開催された

出席者は田端殖產局長、奧田特產課長、農務商工兩課長以下關係技師、大學より山本、大島兩教授、中研より中澤技師、臺北州の園藝關係技師、士林園藝試驗場技師、各州技師、民間側より合同パイン以下出品者二十餘名

出品はパインを除く島内一般蔬菜果物罐詰で主なるものはトマト、筍、龍眼、楊桃、マンゴー、木瓜、大芥菜、刀豆、ミーチ、西瓜漬其他、この点數七十二点、この外試製品、内外の參考品二十數、出品者の主なるものは合同パイン、台灣トマト工業公司、大成、アスパラガスの台灣罐詰、新商事、台灣果物罐詰其他計三十五軒、參考品出品者は森永、明治其他一般、市販品である、先づ府パイン罐詰檢查所長梶原技師外數名が三名の手で次々と開罐檢查をなしたが、結果は集計の上兩三日後印刷に附し全國關係業者に配布し不良罐詰品をノックアウトすることとなつたが大體の成績は原料、技術の不良、製造設備の不完全、原料不統一、包裝不完全等遺憾とする点多く全く内地、外國品に劣つてゐる、故に今後は原料の育種改良、栽培改善等から始め罐詰に適する原料を得ることが肝要で製造技術の向上を圖る必要がある、元來台灣は天然的に蔬菜果實の豐富な地で今後の農產罐詰業の發展は實に業者の努力一つに懸つて居り、今回の試みは業者に多大の刺戟となつたが今後年一二回この種檢查をなす方針であると

尚午後二時よりは同所にて前記關係官民出席して罐詰工場振興座談會を開き五時終了した

臺北建築組合
年六分配當可決
理事監事を補缺

臺北建築信用購買利用組合の第十三回通常總會は十日午前十時より鐵道ホテルで開催、高橋組合長、川本專務理事を始め理事、監事其他出席組合員四十九名、委任狀共九十一名（總組合員四百廿七名の内）監督官廳より酒井州畜產主事、根本屬、赤木市勸業課長、塚本屬に臨席の下に開かれ、高橋組合長の挨拶後、武運長久を祈る為め默禱一分の後、森岡同組合常務の指揮で議事に入り監事の監査報告あつて各議案共可決取引先に勸銀臺銀三和商銀の外新に臺北信組を加へ組合事務所新築の件は四月頃大和町の所有地に建築することを可決し新規加入金は一口に付一円五十錢、一月に加入する者

臺北商工會議所
創立總會は廿五日と決定
會員資格者は再調の結果千四百二人に減る

台北商工會議所設立に就ては諸般の準備進捗し愈々本月廿五日午後二時台北市公會堂で創立總會を開くことに決定した

右に付其後の經過を聞くに會員の資格は所得額を標準として調査した結果臺北市内で二千四百六十一人を計上した其後更に精査した所、中に外國人もあり父店を他人に讓つて失格したものもありこれら失格者五十八人を差引き資格者二千四百三人に止まること判明した、尤も現在では無資格者であつても三月中に營業期間一箇年に達し設立認可當日を以て確實に有資格者となるものもあるが特に大事をとつて規定により有資格者の半数以上タップリと同意の調印をとることとし七百二人の定數に對して八百六十二人の設立同意を得たのでそれらの人々に對し總會迄十五日の猶豫を置く規定に基き昨十日附にて夫々創立總會招集の通知狀を發した、創立總會における附議事項は

一、臺北商工會議所設立經過報告

二、臺北商工會議所の定款及設立認可申請書類承認の件

尚創立總會には會員總數の半數以上出席（委任狀共）を要し出席者には豫じめ發送した委任狀を返還することになつてゐるが出席者は總會通知狀の氏名欄内に氏名を記入し法人ならばその出席代表者の氏名を共に記入されたいとの事である

臺灣の文化發達唯感激のみ
貴族院議員 長岡隆一郎氏談

去一月二十五日來臺した貴族院議員長岡隆一郎氏は臺北を振出しに東廻りで花蓮港、臺東を經て南端に出で屏東の製糖會社を訪問、高雄、臺南、臺中、新竹で國民精神總動員に關する講演をなし島内各地の文化產業發展の狀況を具さに視察し八日臺北九日夕「國際事情に就て」と題し臺北放送局より放送をなし十日大和丸にて歸京の途に就いたが往訪の記者に次の如く所感を語つた

改隸後四十餘年を經過する臺灣の文化產業發展の狀況を拜見して大いに感じた處もあるが、批評することは避けたい、といふのは歷代の總督が

臺灣の 統治に努力を傾注し又臺灣の官民が協力一致臺灣の開發に當つて來たその結果で・・・・・・[illegible]

臺灣パルプ會社
十日東京に創立總會開催
社長には赤司氏就任

【東京十日發本社支局特電】臺灣パルプ工業株式會社（資本金二千万圓）創立總會は十日午前十時より丸の内生命保險協會で開催、委員長赤司初太郎氏議長席に着き創立經過の報告をなし定款「本店を台中市に置く」とありしを「台中州大屯郡烏日庄」に變更、その他の原案通り可決、次いで取締役並に監査役を左の如く決定十一時散會した

取締役社長 赤司初太郎

取締役 藤山愛一郎

同 後宮信太郎

同 金澤冬三郎

同 山瀬[illegible]

同 中村[illegible]

同 永井[illegible]

同 沢原[illegible]

監査役 望月東四郎

同 坂本[illegible]

尚都合により當分常務を設かないが重役會の結果山瀬取締役が會社業務全般の處理に任ずることとなつた

臺北、新竹州下茶增產打合會
きのふ茶業協會理事會開催

台灣茶業協會理事會は十日午前十一時より府特產課に於て奧田、陳天來兩副會長、辻畑台北、李新竹兩州勸業課長、特產課谷村技師、岩田茶商公會理事、鈴木共販理事、稻田新竹州茶同業組合理事等各理事出席の下に開かれ左の事項を協議決定正午終了した

一、茶增產の件　臺北、新竹兩州勸業課主催にて二月より三月迄の期間に兩州下夫々五箇所に於て製茶業者、有力茶農を集め茶業講演、懇談會を開き肥培管理、製茶法改善による增產獎勵、茶園改良、品種更改、補植等個人的增產に關する指導をなし之等を通じて兩州下全茶農を指導獎勵せしめること、會場日時は兩州に於て決定のこと

一、茶業協會十二年度決算は三千山とす

二十五日開催の華南銀行總會
十年ぶり株主配當計上

華南銀行では定款變更により從來三月、九月に招集した株主總會を二月、八月に繰上げることになつたが、今期より實行、第二十八回總會は二十五日午後二時より表町同行にて開催することとなつた、附議事項は

一、昭和十二年下期財產目錄、貸借對照表、營業報告書及損益計算書承認の件

一、昭和十二年下期利益金處分の件

一、取締役辭任[illegible]

付慰勞金贈呈の件

で、利益金處分案に於ては既報の如く十年ぶり年三分の配當開始が政府の認可により計上されて居り之により同行も島内で唯一人取殘された無配銀行たるの汚名を脱ぎ捨てることとなり、前途明朗化を加へることとなつた、尚ほ竹藤氏への慰勞金贈呈の件は同氏が華南大公司專務就任のため同行の常務を辭したので、慰勞意味で、平取締役としては殘るものである由

畜產興業會社設立慫慂に就て
田端殖產局長談（二）

【承前】翻つて臺灣の畜產界を顧るに由來島民は各種の家畜家禽の飼養に巧で特に養豚に在りては總督府が多年各般の施設獎勵を進めた結果

◇……**近時** 長足の進步を遂げ今や全くその面目を一新し品種の改良工程、飼養管理法の改善、防疫の徹底により其の經營頭數の如きは百五十萬頭を突破するに至り、我が帝國畜產資源の一大寶庫たる地位を占むるに至つた、更に之を人口割面積割より見るに歐米主要養豚國の累を摩するは勿論昨年本島の養豚の情勢を視察した一外人が驚嘆の聲を發したことは大に意を強うするに足る次第である

◇……**臺灣** の養豚狀態は右樣な情勢に進んだのであるが之が生產消費の方面を仔細に觀察すると未だ合理的の狀態に進んで居らないのである、即ち島内の豚肉の需要量は百廿萬頭で其の飼養頭數は百八十萬頭を算して居る、豚は多產を特色とし[illegible]出來て居る、即ち元豚百八十萬頭を生產出來ると云ふ意味である、出來て居る仔豚を肥育すれば七、八ヶ月で一頭の肉豚を生產出來ると云ふ[illegible]

◇……**生產** は九十五萬頭に上つて居る、此の見地より養豚に於て養豚の有する資力を十分發揮するには島内の需要百二十萬頭の外更に島外に大なる豚肉の市場を開拓して始めて養豚の合理化を達成することが出來るのである、現狀に放置せんか將來品種の改良防疫の徹底經營の合理化の進むに伴ひ豚肉の生產過剩に依り豚價の暴落を招致し之による不測の損害を一般農民が被むる危險性が多分に伏在して居るのである

◇……**内地** に於て養豚に對しては多年畜產當局の獎勵、農家の副業、自給肥料、特に有機質の補給による土地改良の意味合から豚の獎勵を進めて來たのであるが內地に於ては豚肉の需要が急速に進まず、豚肉の需給關係から肉豚生產者が極めて不安定の為め常に其の生產者は此苦き經驗を嘗め來り漸く現在程度迄進んだのである本會社の事業進展に依り養豚界の受くる第一の恩惠は此點に在るのである

丁抹の人口は三百七十萬人、面積四萬三千平方粁で我が臺灣の人口は五百四十萬人、面積三萬六千平方粁で兩者の間大差がなく同國は歐州の一小國に過ぎないけれども畜產の經營狀態が非常に進步して所謂主畜經營を經營し之により [illegible] 豚肉加工品を輸出して居る、豚肉加工品の輸出業者は何れも豚の屠殺組合で之を買收し加工處理して英國市場其の他に輸出するのである、之が決算後頭數割により農民に交付するのである、之により農家は養豚による利益と加工處理による利益との二重の利を享受することとなる、是れ本島の一農家が本事業に協力する農家に適することであるから本島の農家が協力する[illegible]來たため所謂水産の如き不合理千萬の園育法を用ふる必要がなくなるのである

商工銀行の職制改正と異動
庶務、監督課が分裂四課となる

商工銀行では從來の本店總務部事務所分課制度に鑑みかねてより改正の要を認めてゐたが、部長就任以來諸種の懸案も片付き、行務刷新の機熟したので、從來の總務部監督課を監査と主計課の二課に、庶務課も之を庶務、文書に分割して各獨立課とする事になつた、新設の主計課は他行の計算課に類し、本支店の綜合計算を主管するといふ、監查課は檢查監督の事務に當ても營業係を獨立さすことになつた、次の異動は右職制改正實施と伴ひ發表されたものであるが、酒田、西村兩氏は停年到達で一旦退任のこととなり、嘱託として夫々再び課長の職責に當ることとなつた

庶務課勤務主事 山本平八

監督課文書係主任 [illegible]

主事 久島[illegible]

同 監査課長 酒田[illegible]

同 庶務課長嘱託 西村[illegible]

同 主計課長 [illegible]

監督課監督係主任事補 川畑辰三

庶務課勤務主事補 [illegible]

監査課調查係主任 坂井辰治

勸銀總會終了
田邊理事は重任

日本勸業銀行第八十一期通常株主總會は十日東京本店に於て開催されたが、附議の承認事項及利益金處分案は原案通り可決された、尚重役一期滿了の注目された重役は田邊理事が重任と決定せるのみで、近藤理事勇退による後任補充も次の總會に持越すこととなつた

パルプ會社は四月創立
爪哇糖輸入は許可すまい
十日來臺の槇鹽糖社長談

日本精糖工業の創立は四月五日頃になるだらう、本期の砂糖は減產は減產だが丁度よい位のものではないか、之を補ふ為め爪哇糖買入のことは政府の方で到底許可してくれさうにないと思ふがね

パルプ會社の新設は資金調整法に縛られてすぐと言ふ譯には行かなかつた、此の三月一日に臨時の增資拂込をやることがやつと許可になつたのであるからその拂込資金を分けてパルプ會社即ち新会社をつくるのでパルプ會社[illegible]

蕃界の
警務局の監視ることを申上げた

らずの熱意努力の成果を僅か半月足らずの視察で感じたままを申上げるのは心苦しい、それも當れば見る角だが、私が嘗て滿洲國政府の總務長官をつとめ三年間に亘つて監督した結果を報告したものさへ一部分しか當を得なかつたことがある位だから……本島蕃界の大宗たる糖業に就ても製糖會社の首腦者に會つて話を聞いたし私の所見も述べたが、今茲にそれを申上げることは差控へたい、それよりも私が

蕃界の 警務局の監視に敬意を表した、隘勇線は通じられて學校に教育の任に當る先生に對し感謝した

滿洲國 滿洲國總務長官として三年間勤務した當時痛感したことを視察し昨年は貴族院議員として北支に赴きチャハル方面を視察したので渡臺前其他の所の代りに主として蕃人風俗[illegible]

内外商況欄（十日着電）
朝鮮安に氣崩れ軟派賣叩きに續落

（米期）

堂島米況前場

【大阪十日發同盟】昨夜米國市場不良の氣先今朝は朝鮮安に當限八十錢方中心で二十四錢方安く先限は六十錢安の三十四錢と下寄り朝鮮安に圧されて大引けは出來の二十錢安[illegible]

堂島米況後場

【大阪十日發同盟】後場は手控から圧迫の閑散となり朝鮮買りならず寄付き玄米消費延へに結局四十七錢と搾付け休日控へに結局四十六錢と引けた

（堂島雜觀）

【大阪十日發本社特電】朝鮮在米當限は依然たるものあり、釜山の如き改算が殺到しと米の需給[illegible]

滿洲進出の池貝倍額增資で暴騰
（株式）

兜町前場況

【東京十日發同盟】長期一頭株は相當氣落ちし底堅は續伸したが、實物市場の物色買ひ堅調から安値株を先ず新顔が[illegible]

產地買に丸糖聢り
（市正）

氣迷ひ濃厚軟化
（砂糖）

（株式、米穀、砂糖、肥料、綿絲、生絲等の相場表 [illegible]）

山葉ピアノ YAMAHA
日本樂器會社 臺灣出張所 台北榮町
月20圓拂の便法あり（カタログ月賦案内御進呈）全國に特約店有り

竹巴 本日珍魚有ります 御宴會特に勉強

メガネは専門 正しい眼鏡 金光堂

賣拂公告 臺灣總督府內務局

國民精神總動員強調週間 春吳服特別奉仕
十一日……
十二日……
十三日……
十四日……
十五日……
十六日……
十七日……御土產として上等腰紐 記念腰紐時局物 三十二錢 十五錢

戰捷祝賀の意味に於きまして 雛人形は絕對特賣 十一日より 雛人形大賣出し
台北 松井吳服店

皇軍大捷紀念 御雛人形大賣出し 東京久月作 吉村玩具店 台北市榮町 電四九七八番
東京吉德作 村山商行 台北市本町 電三五三三番 基隆 村山商行支店

人形第二回講習會 自二月十五日 至二月廿一日 申込締切二月十三日 講師 東京ファッション研究院 守山都史子 まさか屋商店

毛布‼毛布‼毛布 合名會社 秋本蒲團店 台北市榮町

高雄競馬大會 二月十二日（土）十三日（日） 入場料三〇錢 抽籤券付 一等二百圓外多數 主催 高雄州畜產組合聯合會

日清生命 幹部社員招聘 ◉出張所長 ◉事務所長 ◉都市部長 ◉外務監督 臺灣支社

大阪商船出帆 近海郵船出帆 辰馬汽船出帆 大連汽船出帆

ラヂオ

△紀元節(國民精神總動員、第二回強調週間、第一日)

朝　【七・三〇】朝の挨拶、ラヂオ體操、朝の音樂(レコード)吹奏樂『皇國行進曲』陸軍戸山學校軍樂隊、管絃樂『皇帝行進曲』伯林フイルハーモニック管絃樂團、指揮ーセルマー・マイロウイッツ
【八・〇〇】ニュース(臺北)
【八・二〇】全國氣象通報(東京)
【九・〇〇】家庭料理獻立(臺北)紀元節祝賀料理 一、御赤飯 二、吸物(鯛の吉野打、小蕪、花菜)三、煮物(鯛肉のキャベツ卷)四、燒物(伊勢海老の殼燒)五、酢物(菊の花、胡瓜、うど)六、刺身(鯛と鮪の山葵醤油)
【九・三〇】子供の時間(東京)今日は紀元節…關屋五十二編曲(宮城道雄作曲)花岡(葛原しげる作詞)外四曲…宮城道雄他中
【一〇・〇〇】紀元節奉祝の時間(東京)
【一〇・一〇】建國祭式典實況(東京(臺北・臺中)東京九段靖國神社外苑より中繼

晝　【一一・五九】正午の時報(東京)官廳ニュース、公示並告知事項(各局)局報(各局)午後の放送番組發表(各局)
【〇・四〇】ニュース(臺北)
【〇・五〇】氣象通報(臺北)
【一・〇〇】國民唱歌と國民歌謠(東京)
【一・二〇】朝鮮雅樂(京城)
【一・四五】謠曲(東京)

【二・〇〇】俚謠(新潟)
【二・一五】新日本音樂(大阪)尺八、箏、管絃樂に據る曲三つ…新管絃社
【二・四〇】講談(東京)越後騷動　大島伯鶴
【三・〇〇】ニュース(臺北)
【三・二〇】福建語ニュース(臺北)
【四・〇〇】臨時官廳ニュース
【五・三〇】ニュース(臺北)
【五・五五】コドモのニュース(臺北)臺北第一師範附屬小學校(四年)鈴木道夫

夜　【六・〇〇】子供の時間(大阪)連續國史劇『輝く日本』第一回『金鵄の卷』(子供のテキスト二十八頁)大阪國史劇研究會
【六・二五】コドモの新聞(臺北)
【六・三〇】講演(東京)
【七・〇〇】子供の時間(臺北)兒童劇『森の大王』(武部二郎作)ねむの木コドモ倶樂部
【七・二〇】ニュース(臺北)
【七・三〇】特別講演(東京)葉山金子伯爵邸より中繼ー憲法發布五十年を回顧して…伯爵金子堅太郎
【八・二〇】管絃樂(東京)(東京音樂學校奏樂堂より中繼)
【八・四〇】ラヂオ聯曲(東京)
【九・二〇】時報
【九・三〇】記念講演(臺北)
【一〇・〇〇】福建語ニュース、以下定時放送

★近所迷惑・高聲放音・ラヂオの道德守りませう★

建國祭式典實況

一〇・一〇 各地から中繼

▲建國祭式典實況(各局より)十一日は皇紀二千五百九十八年の紀元の佳節で、この日は建國の鴻業を偲ぶ全國民によつて各地で盛大に擧行される。東京を中心に全國各地での行事が東京建國祭本部主唱によつて出した京城、大阪からと各地目覺のプロを放送することとなつた。

朝鮮雅樂(京城 一・二〇)

李王職雅樂部員　雅樂師長 咸和鎭

一、大笒獨奏(初春の曲)
二、唐樂(壽齊天)(細樂)

朝鮮雅樂は約六百年前の高麗朝時代の音樂の一つで、宮中の宴饗又は祭祀に伴奏する樂で、その調べは典雅の中にも荘重を極め、幽玄の趣がある。唐樂といふのは支那から傳來した音樂で、朝鮮の宮中の雅樂として傳はつてゐる。この曲は六百年前の高麗朝時代に宮中の宴饗に使用する樂器も十五種の竹箸、及び六百の六種より成る器樂であつて、初めとして其の他の琴の如き絃樂器を使ひ、各種の楽器が奏でられ、朝鮮の音樂の中でも最も古いものである。

紀元節(東京 一〇・〇〇)　奉祝の時間

東京放送合唱團　伴奏 東京放送管絃樂團

非常時局に紀元節の佳辰を迎へ全國民はこの建國の鴻業を偲び奉るのであるが、放送協會に於ても此の紀元節奉祝の時間を午前十時〇〇分より放送する。

一、國歌『君が代』(前奏二小節二唱)
二、宮城遙拜
三、紀元節唱歌(前奏四小節、四唱)
四、愛國行進曲(全員合唱)

本日は東京市内數ケ所で盛んなる式典が擧行されるが、東京放送局ではこの日九段坂上より式典實況を中繼することとなつた。本島に於ても次の如く各地より地元式典實況をローカル放送する事となつた

一、臺北より(臺北のみ)午前十一時より
一、臺中より(臺中のみ)午前十一時四十分より
一、臺南より(臺南のみ)午前十時十分より

『書間演藝』一・〇〇-三・〇〇

建國の鴻業を祝ひ奉り、各國民は深い感激と、燃ゆる愛國の心持にて各種の催しを迎へるのであらうが、日本放送協會ではこの日の午後のため、各地より色とりどりの演藝プロを編成、まづ各家庭の國民唱歌と國民歌謠を…

非常時局に紀元節の佳辰を迎ふ(東京 六・三〇)

紀元二千六百年奉祝會會長 公爵 德川家達

本日は畏くも、神武天皇が橿原宮に御即位遊ばされ、肇國の御精神を宣し給ひ、八紘一宇の大御心を以て國基を定め給ひし日でありまして、皇國の無窮を祝し、四方にその光を輝かし給ふ大御心を拜し奉る佳き日であります。

神武天皇は御東征の旅に出でられ、幾多の艱難を乗り越えられ、大和橿原の宮に御即位遊ばされたのが、紀元二千五百九十八年前の今日であります。

日本國民としてはその御詔勅に明らかせられた八紘一宇の御精神を恐れ多くも奉體することこそ我等の大使命であります。引續いて次の講演があります

紀元二千六百年奉祝の意義　文學博士 辻善之助

辻氏は東京帝國大學史料編纂所長で紀元二千六百年奉祝會顧問、紀元二千六百年奉祝は我が萬世不易の國體を顯揚するものであり、世界に比類なき建國の精神を祝ぐものであります。

神武天皇が大和橿原の宮に御即位あらせられてから、爾來二千六百年万世一系の皇統連綿として、實に天壤と共に窮りなく、臣民又常に天皇と共に在りて子々孫々相ついで皇室を中心として仕へ奉り來たのである。このことから、日本は系國の國と云ひ得るのであつて、我が國は他にその例はないのである。

建國の始めより皇室を宗家として國民が一大家族として國を成して來たのである。我々國民は皇室を中心として國を同じくし、皇國の大精神は國民の間に深く浸透して、外來の民族をも同化融合したのである。多數の歸化人が來朝したが、それ等はことごとく我が國體に同化してしまつた。これ等の歸化人を同化した。國民はそれと同じやうに外國文化をよく攝取してそれを日本的に消化したのである。そしてそれによつて國民精神に對する發達を遂げたのである。外國の古代文化の消化と共に我國には多くの古代文化が保存されてゐる。藝術品、典籍、書畫の如きも。支那の典籍等は、支那に於ても所有しない貴重本が多數あるのである。古文書、古記錄に於てもその富の點に於て、世界に冠たりと云ひ得よう。これらは果して如何なる國民の國の有する所以であるか。我等は祖先の偉大なる業績に學び、多くの異民族を同化し、世界の文化を融合せしめた國民として、今の時局に當つては支那民族を我が國體の中に融合せしめ、皇恩に浴さしめなければならない。この大使命こそ、祖先が行つて來た道であると共に、我々の行ふべき道であり、これこそ紀元二千六百年を奉祝する眞の國民の道であると信ずる次第である。

謠曲『八島』(東京 一・四五)

石塚彼者

都から西國行脚を思ひたつた僧が讃岐の八島の浦をさまよひ、行暮れて鹽屋に宿りを求めて、源平合戰の物語を所望すると、仔細に語つて聞かせるので、主人の名を尋ねると其れが源判官義經の亡靈なので、夜更けて當時の甲冑を着して弓流しのさまを聞かせるといふ趣向で、義經が修羅道で苦しむのを、僧の功力で成佛させるに終る武張つた中にも淋しさのある曲である

俚謠(新潟 二・〇〇)

佐藤房歌

△越後松坂

記念講演(臺北 九・三〇)　建國祭に方りて

文教局長 島田昌勢

事變下における光輝ある皇紀二千五百九十八年の紀元節を迎へ、我…

交響曲(東京 八・二〇)　昭和讃頌(山田耕筰作曲)

大管絃樂のために作れる合唱・パイプオルガン付

明治天皇御製…八代六郎謹選
大意…大木惇夫
山田耕筰謹作
日本放送交響樂團
東京放送管絃樂團
大東京 吹奏樂團
大日本聯合合唱團
コンセール・ポピュレール
指揮 山田耕筰

これは作曲者の言葉にもあるやうに、この度の事變を音樂に取扱つた豪華な戰争譜である。日本放送協會がかねて山田耕筰氏に作曲を依頼した大管絃樂曲を東京音樂學校の奏樂堂にスタヂオを移して初演する

日本放送交響樂團員六十六名、東京放送管絃樂團員から十五名、コンセール・ポピュレールの二十名及び大東京吹奏樂團員から八名のアンフアール、それに二百五十名の大日本聯合合唱團、總員三百六十九名の大規模の音樂放送で、パイプオルガン、ハモニドオルガンを使用する。これは『パイプオルガン』として世界の放送界に好評の新樂器である

作曲者の言葉

これは『明治天皇御製』の謹譜ともいはるべきもので、系統的大管絃樂で讃頌するものである。この度の事變を主題として作られた最初の戰爭的作品である。

曲ははじめ、砲聲を想はせる激烈な協和音にはじまり、その騷音の底を國民的感動が躍動し、それを受けて愛國行進曲がひびく、それはいふまでもなく、昭和の讃頌であり、戰禍の中に芽生えた愛國の情熱を描いて進む

ドイツ、イタリーの愛國歌と共に力強く謳ひ歌ふ。その『君が代』が聞える。そして晩年の新しき法律の契びを禮讃し、この樂曲を結ぶ

批評と紹介

◆臺灣防空法規解說(高原逸人著)昨年十一月から施行された防空法に關する正しい知識を島民各位に與へるため解說したもので、防空の重要性、防空法の趣旨、意義、計畫、訓練、監視、警報、燈火管制、その他各部にわたつて、わかりやすく説述し、臺灣防空法規の實施に當つて必讀の一書(四六判クロース製三〇〇頁、臺北市京町一ノ一六二臺灣防空研究所刊行)

◆山家文學論集(生田春月著)瀬戸内海で自殺した著者の評論集で古典時代と個人との融合(十篇)古典に見出す自己(六篇)文學と道との諸問題(九篇)を收めてゐる。死後にはじめて、その著者の心境はこの論集によつてよくうかがひ知られよう『思想が單なる思想である間は多くの意義なし、それがはじめて一つの力となり得る』(菊判並製三〇一頁〇・五〇・東京・牛込・矢來町七一新潮社)

◆あにいもうと(室生犀星著)映畫化されて評判になつた名作『あにいもうと』をはじめとし『舌を噛み切つた女』『龍宮の掏摸』『紙碑』『チンドン世界』の六短篇を收めてゐる。著者の特性のよくにじみ出た好小說集と云つてよい(菊半截判並製二七八頁〇・四五・東京・牛込・矢來町七一新潮社)

ラヂオ聯曲(東京 八・四〇)　梅花節奉祝譜

高野辰之編輯

一、箏曲四つの民(米川親敏外)
二、長唄(補の旅(吉住小三八外)
三、詩吟『感懷の詩』『偶感』伊藤長四郎
四、琵琶『嚴島の中』(吉水錦翁)
五、合唱『愛國行進曲』ヴオーカルフオア合唱團
伴奏 東京放送管絃樂團
解說 和田信賢

建國の音をしのぶ紀元節のこのよき日に建國の歷史を各種の曲に織りこんで追懷し來限りなき皇國の榮えをことほぎ奉る趣旨で編輯した奉祝譜の曲は、神武天皇以來代々有難き御政治の下に太平の世は續き、奈良朝、平安朝と壬申の亂から四つの民は實に仕合せな時を過した。この當時をしのんで先づ箏曲『四つの民』

『限りなく静かなる世や吹く風も』

勿來の關の山櫻道の袖に散りかかり花指衣も陸奥に駒を進むも君がため

その後鎌倉時代から續いて鎌倉時代、吉野朝時代と武士道謳歌時代が現出する。此時大楠公をしのんで長唄『楠の露』を演奏する

君が爲め敗れて敵へて已れまつ方山ほととぎす血にさけぶ……

嵐に向ふ櫻井の里は五月の末つ

續いて室町、織田豐臣時代と時は流れ江戸幕府の出現で一時太平となつた、世も泰平に慣れて、かき亂される、帝國の志士が諸藩から飛び起つたのもこの時である。梅田雲濱の『感懷の詩』と西鄕隆盛の『偶感』から富貴家を忘れ身を忘れ、ただ大君のためにつくした彼等の心の姿を聞くことが出來よう。これらの志士たちの努力空しからずかくして明治の聖代となつたのである。次はまた日清・日露に新らしい軍國の曲『嚴島の中佐』を琵琶で……一轉して戰爭毎に我國威は高まつて行く、是等常に正義を守り平和を愛する我が國民性の賜物である。

最後に愛國行進曲を勇壯に歌つて昭和の聖代の限りなき行方を祝福し、この聯曲を結ぶ

講談倶樂部三月大讀物滿載號

第一特輯　事變小說傑作集
激中の勇士 空中の僞装敵兵…海野十三
漿妓純情出征哀話 月に哭く…戸川貞雄
支那陣營の怪美人 刺客と廣東本營…山中峯太郎

第二特輯　ユーモア小說傑作集
恋愛を質に入れた男 恋愛二六銀行…南達彦
愛つた兄弟の明朗物語 文士と牧師…佐々木邦
文士と牧師が義理の兄弟だから話がもつれる、ユーモア小說の大御所佐々木氏の傑作・

第三特輯　股旅小說傑作集
情か仇か親分子分 利根の朝霧…野澤純
凄壯病身やくざ 財布髪の毛仁三郎…長谷川伸
旅から旅へ恋悲し 無賴の月…明石鐵也

▲婦人記者滑稽探訪 乙姫樣と背廣服…中野實
▲仇を前にこの度胸 明月赤尾の林藏…子母澤寛
▲この女性を見よ！ 華やかな旋風…加藤武雄
▲時代小說異色篇 仇討女角力…村松梢風
▲大評判の戀愛小說 海棠の歌…小島政二郎
▲意外！勝安房の父 天保遊俠錄…眞山青果

小說讀むなら講談倶樂部
春場所大相撲熱戰物語…鈴木彦次郎
◎大哭ひ落語 上京土産…柳家小三治
◎明朗愉快艷 お坊ちゃん…麻生豐

怪奇を極むる山窩娘の狂恋 穴屋の娘(三角寛)
異色ある傑作と大評判小說 風流劍士(川口松太郎)
實情と戀をして子まで生んだ花屋の娘が、心の知れぬ美男劍士に戀され、悩める家の妻にならんとす。波瀾萬丈の名作
(三角寛)
怪奇の戀、怪奇の生活、原人の爲に一村の人々を迫害しようとする山窩の娘の戀愛すべき手段！山窩研究の第一人者、三角寛氏が秘中の秘材を公開せる問題篇！
桂馬 王將 八段將棋選手權大爭霸戰
金子八段對原八段の大決戰記(誰にも解る名解說)(木村名人)
名作時代小說 悲願三代塔(吉川英治)
支那事變寫眞ニュース
南京攻略戰に殘る秘話感話…木村毅
▲怪奇小說 幽靈塔…江戸川亂歩
▲時代小說 孔雀屋敷…白井喬二
▲戀愛小說 火の柱…中村武羅夫
▲探偵小說 狐の娘…高橋定敬
▲痛快講談 鬼若三次…服部伸
この姉妹、この悲戀、大問題小說(竹田敏彦)
夢ならぬ戀
命をかけた戀が恐ろしい運命の渦に巻き込まれる悲哀の涙、姉の捨てた戀を妹が拾ふ
大增頁特價七十錢の大奉仕この大內容!!(送料五錢五厘)
東京小石川 大日本雄辯會講談社

●頭痛にノーシン●

専賣特許 チユーブ入 滲みず痛まず・安全に豫防(花柳病)
豫防藥レーロー
(一箇 二個入)
賣捌 全國有名藥店にあり、最寄に品切の節は本舗より直送
製造元・合資會社東京國民社

肺結核
腎臓・膀胱結核
喉頭結核・カリエス・肺壞疽
チモフオーゲン(靜脈内注射)
北海道帝國大學醫學部助教授 鮎川武一郎博士創製
チモフオーゲンが肺結核及種々の結核に著效あり報告は屡々記述せし所なるが最近醫學士森來益先生は結核性淋巴腺炎にこれを使用して良好なる效果を認めたりとて臨床醫學に於て公表せられました。(既刊文獻贈呈)
肺結核早期治療
チモフオーゲンの藥效は上記の如く大多數に於て是認されたる處なるが殊に喀痰中に未だ結核菌を見出さざる輕期即ち初期一期乃至二期程度にありては本治療により最も良好なる成績を擧げ得たりと發表されて居る處である。斯る輕期の治療は其治療期間も短縮され、健康快復の早きは勿論又結核菌を保有する喀痰の撒布傳染を防ぎやがては國民病たる結核性諸疾患驅逐の曙光をも期待し得るものにして健康日本建設の爲め特に早期に於ての本劑使用を切に推奨するものとす。
一手販賣元 東京市日本橋區本町三丁目 株式會社 鳥居商店 振替東京二一六八四番
(說明書無料贈呈)